



**gmina
Inowłódz**

R A P O R T

O STANIE GMINY INOWŁÓDZ

za rok 2025

Inowłódz, dnia 18 maja 2026 r.



Szanowni Państwo

Stosownie do art. 28aa ustawy z dnia 8 marca 1990 r. o samorządzie gminnym już po raz ósmy przedkładam Państwu Raport o Stanie Gminy Inowłódz.

W Raporcie opisane są działania podejmowane przez Burmistrza w 2025 roku, a w szczególności realizacja polityk, programów, strategii, uchwał rady oraz funduszu sołeckiego.

Niniejsze opracowanie jest podsumowaniem najważniejszych wydarzeń i działań, które miały miejsce w minionym roku.

Znajdą w nim Państwo informacje dotyczące funkcjonowania Gminy Inowłódz w różnych obszarach, takich jak: finanse, infrastruktura, edukacja, bezpieczeństwo publiczne, ochrona zdrowia, ochrona środowiska, kultura, sport, polityka społeczna, działania profilaktyczne, współpraca z organizacjami pozarządowymi oraz inne działania podejmowane na rzecz Gminy Inowłódz i jej mieszkańców.

Udało nam się zrealizować wiele zaplanowanych działań i inwestycji. Działaliśmy tak, aby nasza Gmina była miejscem otwartym, przyjaznym dla wszystkich grup społecznych tj. dzieci, młodzieży, osób czynnych zawodowo, seniorów, a także gości.

Zachęcam Państwa do lektury Raportu o Stanie Gminy Inowłódz.

Z wyrazami szacunku
Burmistrz Inowłódza

Bogdan Kącki

SPIS TREŚCI:

- I. [Wstęp](#)
- II. [Ogólna charakterystyka Gminy Inowłódz](#)
- III. [Władze lokalne i gminne jednostki organizacyjne](#)
- IV. [Demografia, aktywność gospodarcza i społeczna](#)
- V. [Realizacja uchwał Rady Miejskiej w Inowłodzu](#)
- VI. [Budżet Gminy](#)
- VII. [Kluczowe Inwestycje](#)
- VIII. [Grunty gminne i mienie komunalne](#)
- IX. [Drogi, komunikacja, wodociągi i kanalizacja](#)
- X. [Realizacja, strategii i planów](#)
- XI. [Porządek publiczny](#)
- XII. [Opieka zdrowotna](#)
- XIII. [Pomoc społeczna](#)
- XIV. [Oświata](#)
- XV. [Kultura](#)
- XVI. [Kultura fizyczna i turystyka](#)
- XVII. [Promocja Gminy](#)
- XVIII. [Program współpracy z organizacjami pozarządowymi](#)

I. WSTĘP

Nowelizacja ustawy o samorządzie gminnym (t.j. Dz. U. z 2025 r. poz. 1153 z późn. zm.) nałożyła na gminy obowiązek corocznego złożenia w terminie do 31 maja raportu o stanie samorządu.

Opracowanie zawiera istotne informacje w zakresie:

- ochrony środowiska naturalnego,
- oświaty i wychowania,
- kultury,
- bezpieczeństwa publicznego i ochrony przeciwpożarowej,
- pomocy społecznej,
- rolnictwa,
- funkcjonowania gminnych jednostek organizacyjnych,
- mienia komunalnego,
- gospodarki komunalnej,
- informacje finansowe,
- inne.

Zgromadzone dane w zakresie funkcjonowania Gminy Inowłódz stanowią spojrzenie na sytuację wewnętrzną i zewnętrzną Gminy w 2025 roku.

II. OGÓLNA CHARAKTERYSTYKA GMINY INOVLÓDZ

Gmina Inowłódz jest gminą miejsko - wiejską. Aktem Nadania Statusu Miasta Rada Ministrów z dnia 1 stycznia 2024 r. nadała miejscowości Inowłódz w województwie łódzkim status miasta, na podstawie Rozporządzenia z dnia 27 lipca 2023 r. w sprawie ustalenia granic niektórych gmin, miast, nadania niektórym miejscowościom statusu miasta, zmiany nazwy gminy oraz siedziby władz gminy (Dz. U. z 2023 r. poz. 1472).

W związku z powyższym obszar gminy podzielony został na dwie jednostki statystyczne:

- 1016054 obszar miejski miasta Inowłódz,
- 1016055 obszar wiejski gminy Inowłódz.

Gmina Inowłódz położona we wschodniej części województwa łódzkiego, w południowo-wschodniej części powiatu tomaszowskiego po obu stronach rzeki Pilicy. Graniczy:

- od południowego wschodu z Gminą Opoczno,
- od południa z Gminą Sławno,
- od południowego zachodu z Gminą Tomaszów Mazowiecki,
- od północnego zachodu i północy z Gminą Lubochnia,
- od północy z Gminą Czerniewice i Gminą Rzeczycą,
- od wschodu z Gminą Poświętne.

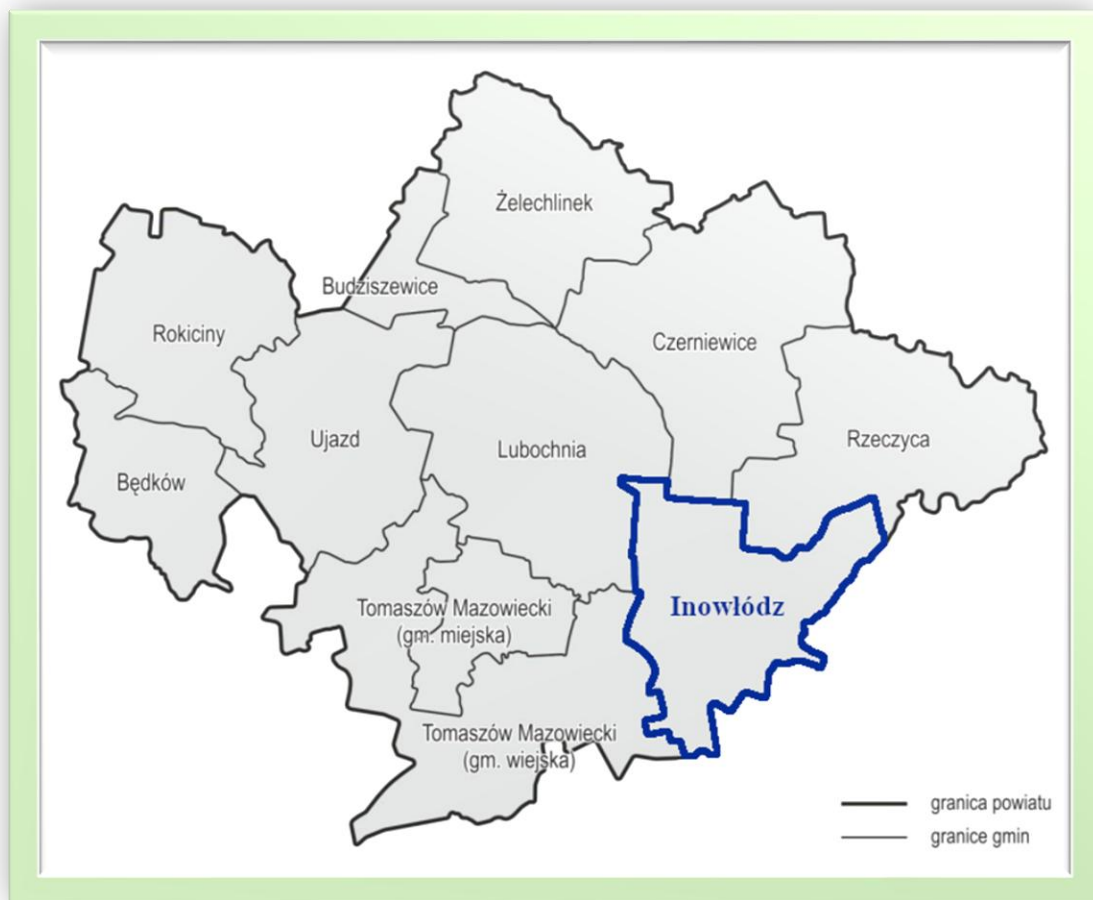

Położenie Gminy Inowłódz

Raport o stanie Gminy Inowłódz za rok 2025

Powierzchnia ogólna gminy wynosi 9 789 ha, co stanowi 9,6 % powierzchni ogólnej powiatu tomaszowskiego. Obszar miejski stanowi powierzchnię 1 566 ha, natomiast obszary wiejskie to 8 223 ha.

W skład gminy wchodzi 10 sołectw, w tym 11 miejscowości: Brzustów, Dąbrowa, Inowłódz, Konewka, Królowa Wola, Liciężna, Poświętne, Spała, Teofilów, Zakościele oraz Żądłowice. Gminę zamieszkuje 3 655 mieszkańców (stan na 31.12.2025 r.). W sąsiedztwie gminy zlokalizowane są trzy duże ośrodki miejskie i przemysłowe: Tomaszów Mazowiecki (odległość ok. 20 km), Opoczno (odległość ok. 18 km) i Rawa Mazowiecka (odległość ok. 30 km).

Gmina ma charakter turystyczny oraz częściowo rolniczo-przemysłowy. W strukturze użytkowania gruntów dominują lasy i grunty leśne zajmujące powierzchnię 5 920,09 ha, stanowiące 59,2 % powierzchni ogólnej gminy.

III. WŁADZE LOKALNE I GMINNE JEDNOSTKI ORGANIZACYJNE

1. Rada Miejska w Inowłodzu (15 radnych)

Przewodniczącym Rady Miejskiej w Inowłodzu, w kadencji 2024-2029, wybrany został Roman Rodakowski. Funkcje Wiceprzewodniczących Rady Miejskiej pełniły Lidia Kacprzak i Katarzyna Pawełoszek.

W 2025 roku przy Radzie Miejskiej w Inowłodzu działało 5 stałych komisji. Komisje są organami pomocniczymi Rady Miejskiej w Inowłodzu. Mają istotny wpływ na politykę gminy i ostateczny kształt uchwał. Na swych posiedzeniach członkowie komisji – radni prowadzą szczegółowe dyskusje w ich sprawie. W praktyce, Rada Miejska w Inowłodzu, na podstawie prac poszczególnych komisji, podejmowała w 2025 r. strategiczne dla gminy uchwały.

1) Komisja Rewizyjna, w skład której wchodziło 6 radnych:

- Ewa Korzeniewska - Przewodniczący,
- Tadeusz Pardej - Wiceprzewodniczący,
- Agnieszka Fuks,
- Beata Kęsy,
- Teresa Kupis,
- Henryk Matusiak;

2) Komisja Budżetu i Rozwoju Gospodarczego, w skład której wchodziło 8 radnych:

- Piotr Gawęda - Przewodniczący,
- Katarzyna Pawełoszek - Wiceprzewodniczący,
- Michał Bernaciak,
- Katarzyna Cieślik,
- Teresa Kupis,
- Henryk Matusiak,
- Katarzyna Pawlik,
- Roman Rodakowski;

3) Komisja Oświaty, Kultury i Spraw Społecznych, w skład której wchodziło 7 radnych:

- Agnieszka Fuks - Przewodniczący,
- Alina Tomasiak - Wiceprzewodniczący,
- Michał Bernaciak,
- Anna Jaciubek,
- Lidia Kacprzak,
- Katarzyna Pawełoszek,
- Katarzyna Pawlik;

4) Komisja Planowania Przestrzennego i Ochrony Środowiska, w skład której wchodziło 8 radnych:

- Michał Bernaciak - Przewodniczący,
- Lidia Kacprzak - Wiceprzewodniczący,
- Katarzyna Cieślik,

Raport o stanie Gminy Inowłódz za rok 2025

- Piotr Gawęda,
- Anna Jaciubek,
- Beata Kęsy,
- Ewa Korzeniewska,
- Tadeusz Pardej;

5) Komisja Skarg, Wniosków i Petycji, w skład której wchodziło 5 radnych:

- Beata Kęsy - Przewodniczący,
- Katarzyna Cieślak - Wiceprzewodniczący,
- Agnieszka Fuks,
- Tadeusz Pardej,
- Alina Tomasiak.

2. Struktura organizacyjna Urzędu Miejskiego w Inowłodzu w 2025 r.

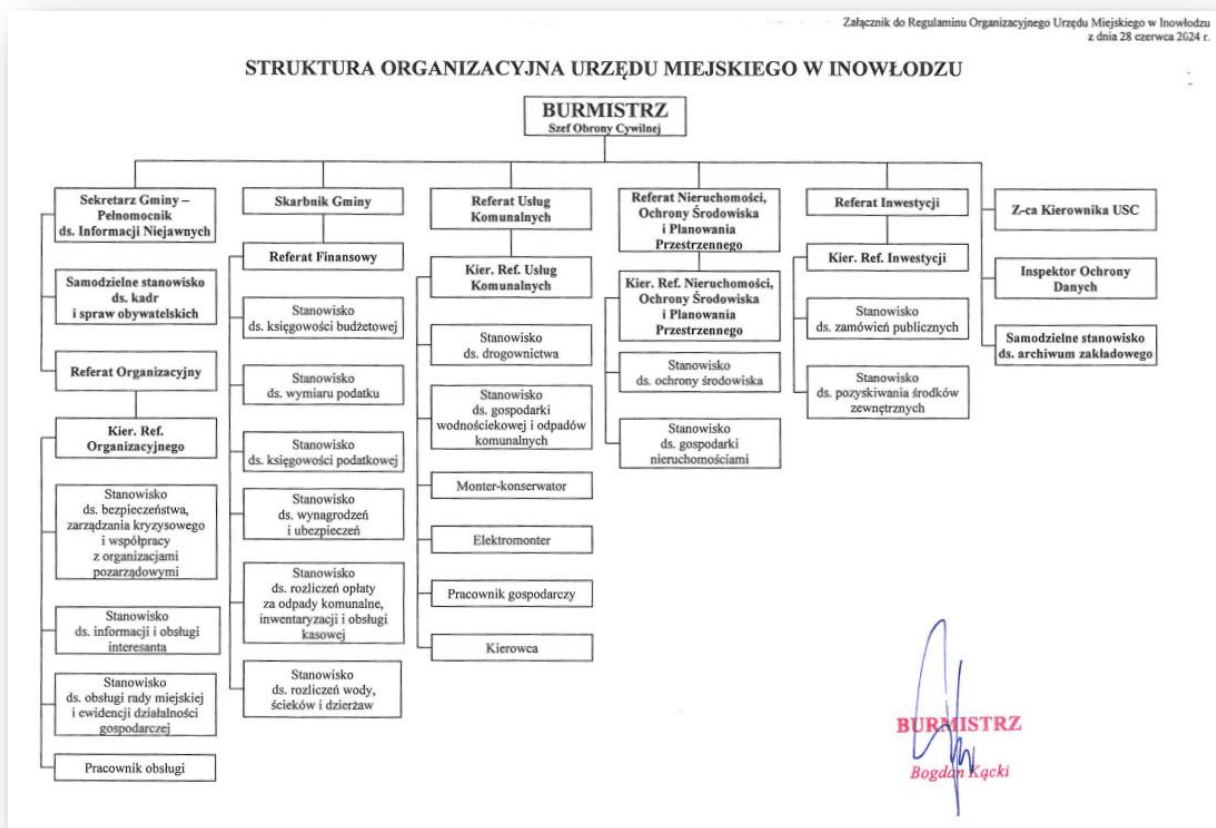

3. Gminne jednostki organizacyjne:

- 1) Centrum Usług Wspólnych Gminy Inowłódz;
- 2) Gminne Centrum Kultury w Inowłodzu;
- 3) Gminny Ośrodek Pomocy Społecznej w Inowłodzu;
- 4) Publiczna Szkoła Podstawowa im. Jana Pawła II w Brzustowie;
- 5) Publiczna Szkoła Podstawowa im. Juliana Tuwima w Inowłodzu.

4. Sołectwa w Gminie Inowłódz:

W skład Gminy Inowłódz wchodzi 10 sołectw:

- 1) Dąbrowa;
- 2) Brzustów;
- 3) Inowłódz,
- 4) Królowa Wola;
- 5) Konewka;
- 6) Liciężna;
- 7) Poświętne;
- 8) Spała;
- 9) Zakościele;
- 10) Żądłowice.

IV. DEMOGRAFIA, AKTYWNOŚĆ GOSPODARCZA I SPOŁECZNA

Według stanu na dzień 31 grudnia 2025 roku liczba stałych mieszkańców Gminy wynosiła 3 655, z czego około 52% stanowią kobiety i 48% mężczyźni. Analiza ostatnich 5 lat dowodzi, że liczba mieszkańców nieznacznie spada. Od 2021 roku notujemy spadek w ilości 111 stałych mieszkańców.

Wykaz ludności w latach 2020 – 2025

Nazwa miejscowości	Liczba mieszkańców na dzień 31 grudnia 2020 r.	Liczba mieszkańców na dzień 31 grudnia 2021 r.	Liczba mieszkańców na dzień 31 grudnia 2022 r.	Liczba mieszkańców na dzień 31 grudnia 2023 r.	Liczba mieszkańców na dzień 31 grudnia 2024 r.	Liczba mieszkańców stan na dzień 31.12.2025
Brzustów	817	806	803	804	787	785
Dąbrowa	72	70	68	68	76	74
Inowłódz	760	752	749	734	752	749
Konewka	268	265	263	255	248	239
Królowa Wola	678	673	679	672	662	655
Liciężna	243	237	242	248	250	233
Poświętne	102	100	99	109	108	106
Spała	437	435	420	419	418	406
Teofilów	72	68	67	67	70	67
Zakościele	209	207	203	198	199	197
Żądłowice	155	153	152	151	151	144
Razem	3813	3766	3745	3725	3721	3655

Wykaz ludności w latach 2020 - 2025

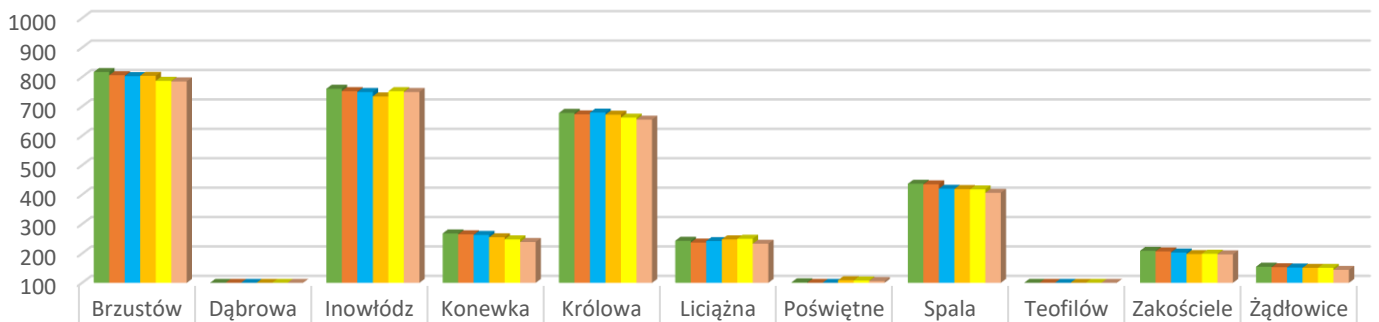

■ 2020	817	72	760	268	678	243	102	437	72	209	155
■ 2021	806	70	752	265	673	237	100	435	68	207	153
■ 2022	803	68	749	263	679	242	99	420	67	203	152
■ 2023	804	68	734	255	672	248	109	419	67	198	151
■ 2024	787	76	752	248	662	250	108	418	70	199	151
■ 2025	785	74	749	239	655	233	106	406	67	197	144

■ 2020 ■ 2021 ■ 2022 ■ 2023 ■ 2024 ■ 2025

Ogólna liczba mieszkank w latach 2020 – 2025

Przedział wiekowy kobiet	Liczba kobiet w 2020 r.	Liczba kobiet w 2021 r.	Liczba kobiet w 2022 r.	Liczba kobiet w 2023 r.	Liczba kobiet w 2024 r.	Liczba kobiet w 2025 r.
0-14 lat	259	246	249	250	243	232
15-59 lat	1107	1093	1078	1057	1052	1031
60+ lat	628	625	617	624	635	637
Razem	1994	1964	1944	1931	1933	1900

Ogólna liczba mieszkank w latach 2020 - 2025

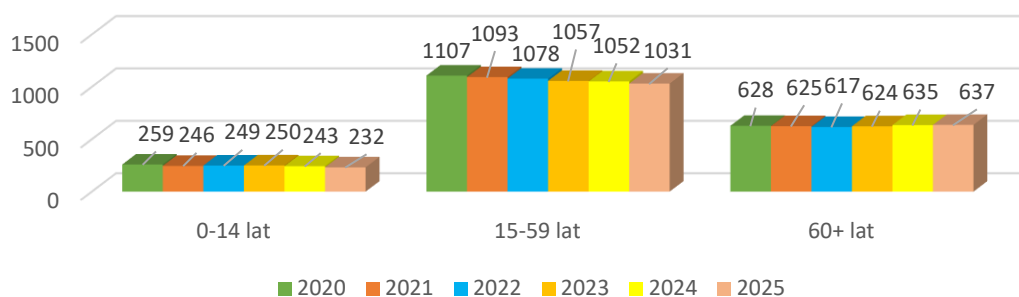

Ogólna liczba mieszkańców w latach 2020-2025

Przedział wiekowy mężczyzn	Liczba mężczyzn w 2020 r.	Liczba mężczyzn w 2021 r.	Liczba mężczyzn w 2022 r.	Liczba mężczyzn w 2023 r.	Liczba mężczyzn w 2024 r.	Liczba mężczyzn w 2025 r.
0-15 lat	273	281	283	278	262	253
16-60 lat	1262	1101	1213	1202	1196	1170
60+ lat	288	420	305	314	330	332
Razem:	1823	1802	1801	1794	1788	1755

Ogólna liczba mieszkańców w latach 2020 - 2025

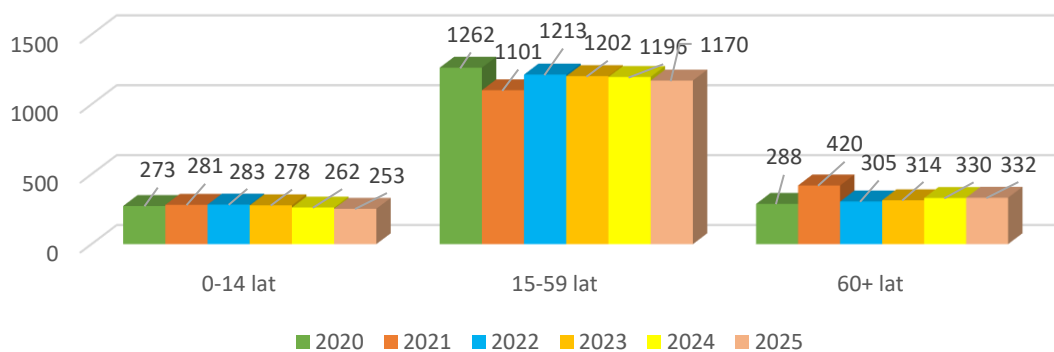

Raport o stanie Gminy Inowłódz za rok 2025

Przyrost naturalny w latach 2020 – 2025

Liczba urodzeń w 2020 r.	Liczba urodzeń w 2021 r.	Liczba urodzeń w 2022 r.	Liczba urodzeń w 2023 r.	Liczba urodzeń w 2024 r.	Liczba urodzeń w 2025 r.
30	29	29	17	24	23
Liczba zgonów w 2020 r.	Liczba zgonów w 2021 r.	Liczba zgonów w 2022 r.	Liczba zgonów w 2023 r.	Liczba zgonów w 2024 r.	Liczba zgonów w 2025 r.
62	70	62	52	39	57

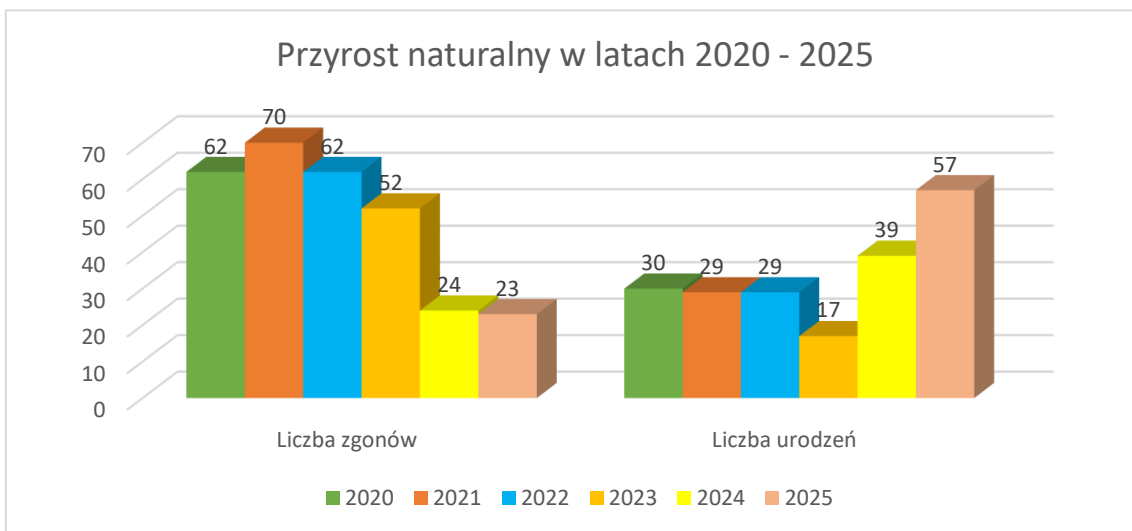

Zawarte małżeństwa w latach 2020 – 2025

Zawarte małżeństwa w 2020 r.	Zawarte małżeństwa w 2021 r.	Zawarte małżeństwa w 2022 r.	Zawarte małżeństwa w 2023 r.	Zawarte małżeństwa w 2024 r.	Zawarte małżeństwa w 2025 r.
45	45	60	44	43	37

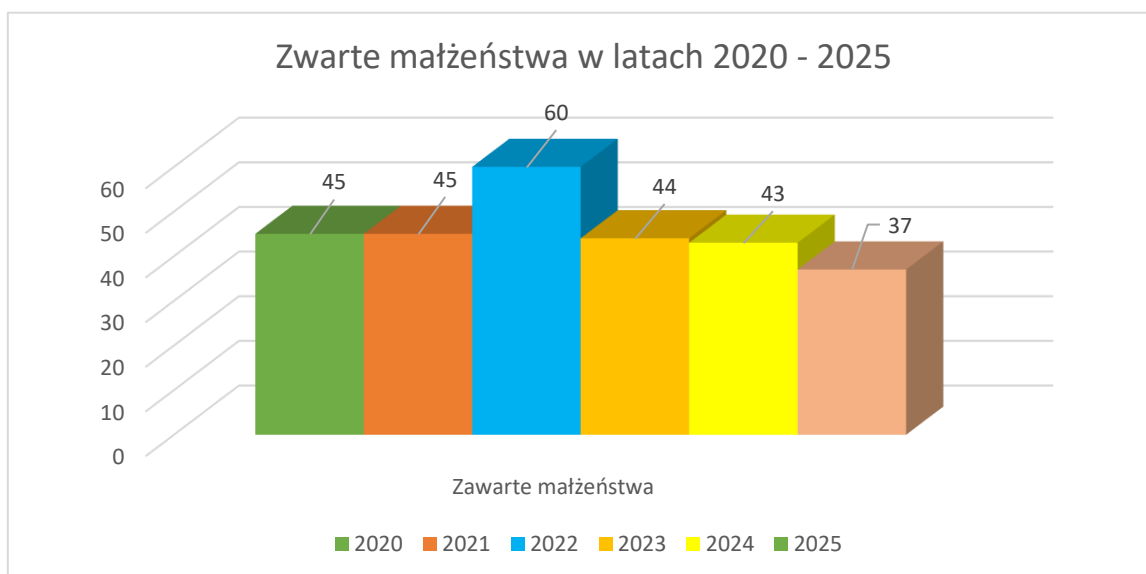

Zameldowania i wymeldowania w latach 2020 – 2025

	Pobyt czasowy	Pobyt stały
Zameldowania w 2020 r.	21	91
Wymeldowania w 2020 r.	2	104
Zameldowania w 2021 r.	45	102
Wymeldowania w 2021 r.	9	121
Zameldowania w 2022 r.	38	114
Wymeldowania w 2022 r.	12	128
Zameldowania w 2023 r.	26	101
Wymeldowania w 2023 r.	5	114
Zameldowania w 2024r.	39	89
Wymeldowania w 2024 r.	8	102
Zameldowania w 2025r.	26	90
Wymeldowania w 2025 r.	9	138

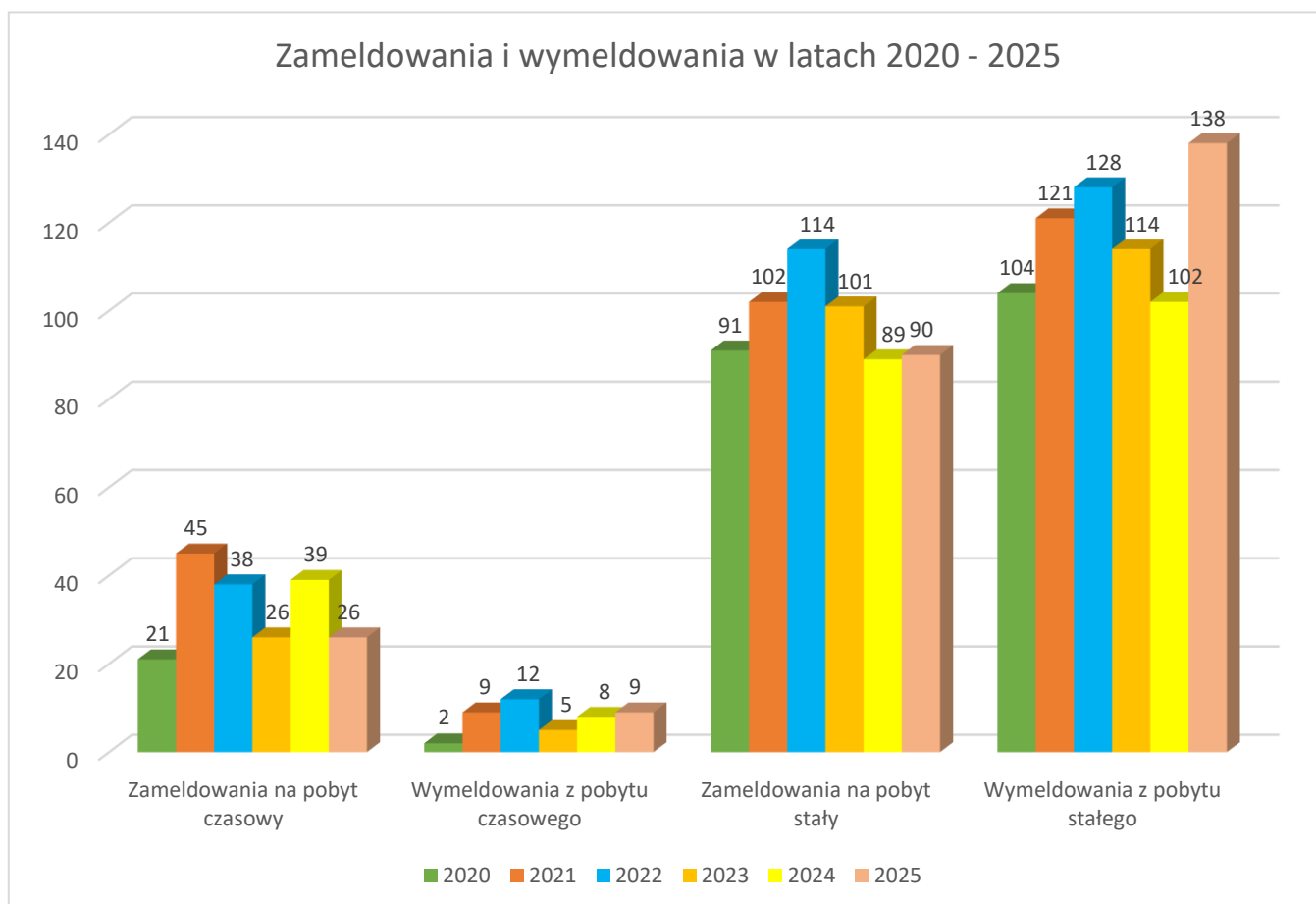

V. REALIZACJA UCHWAŁ RADY MIEJSKIEJ W INOWŁODZU

Informacja o realizacji uchwał Rady Miejskiej w Inowłodzi za 2025 rok

1. Uchwała Nr XI/74/25 Rady Miejskiej w Inowłodzi z dnia 30 stycznia 2025 r. w sprawie zmiany Wieloletniej Prognozy Finansowej na lata 2025-2043.
Zgodnie z art. 230 ust 6 ustawy o finansach publicznych uchwałę w sprawie wieloletniej prognozy finansowej organ stanowiący jednostki samorządu terytorialnego podejmuje nie później niż uchwałę budżetową. Na podstawie powyższej dyspozycji ustawowej Rada Miejska w Inowłodzi Uchwałą Nr X/67/24 z dnia 30 grudnia 2024 r. uchwaliła Wieloletnią Prognozę finansową Gminy Inowłódz na lata 2025-2043. W ciągu 2025 r. dokonano następujących zmian:
Uchwała Nr XI/74/25 z dnia 30 stycznia 2025 r.
Uchwała Nr XIV/88/25 z dnia 24 kwietnia 2025 r.
Uchwała Nr XVII/111/25 z dnia 31 lipca 2025 r.
Uchwała Nr XIX/119/25 z dnia 25 września 2025 r.
Uchwała Nr XX/126/25 z dnia 30 października 2025 r.
Uchwała Nr XXII/136/24 z dnia 30 grudnia 2025 r.
2. Uchwała Nr XI/75/25 Rady Miejskiej w Inowłodzi z dnia 30 stycznia 2025 r. w sprawie zmian budżetu gminy Inowłódz na rok 2025.
Zgodnie z art. 239 ustawy o finansach publicznych uchwałę budżetową organ stanowiący jednostki samorządu terytorialnego podejmuje przed rozpoczęciem roku budżetowego, a w szczególnie uzasadnionych przypadkach – nie później niż do dnia 31 stycznia roku budżetowego. Na podstawie powyższej dyspozycji ustawowej Rada Miejska w Inowłodzi Uchwałą Nr X/68/24 z dnia 30 grudnia 2024 r. uchwaliła budżet Gminy Inowłódz na rok 2025. W ciągu 2025 r. dokonano następujących zmian:
Uchwała Nr XI/75/25 z dnia 30 stycznia 2025 r.
Uchwała Nr XII/78/25 z dnia 28 lutego 2025 r.
Uchwała Nr XIII/82/25 z dnia 27 marca 2025 r.
Uchwała Nr XIV/89/25 z dnia 24 kwietnia 2025 r.
Uchwała Nr XV/94/25 z dnia 29 maja 2025 r.
Uchwała Nr XVI/108/25 z dnia 26 czerwca 2025 r.
Uchwała Nr XVII/112/25 z dnia 31 lipca 2025 r.
Uchwała Nr XVIII/115/25 z dnia 28 sierpnia 2025 r.
Uchwała Nr XIX/120/25 z dnia 25 września 2025 r.
Uchwała Nr XX/127/25 z dnia 30 października 2025 r.
Uchwała Nr XXI/131/24 z dnia 27 listopada 2025 r.
Uchwała Nr XXII/137/24 z dnia 30 grudnia 2025 r.
3. Uchwała Nr XI/76/25 Rady Miejskiej w Inowłodzi z dnia 30 stycznia 2025 r. w sprawie przeznaczenia do odpłatnego zbycia nieruchomości gruntowej oznaczonej numerem ewidencyjnym działki 133/3 w obrębie 0005 Liciężna, gmina Inowłódz.

Uchwała wykonana. Nieruchomość została sprzedana w wyniku przetargu ustnego ograniczonego w dniu 2 października 2025 r.

4. Uchwała Nr XI/77/25 Rady Miejskiej w Inowłodzu z dnia 30 stycznia 2025 r. w sprawie przyjęcia Programu Wspierania Rodziny w gminie Inowłódz na lata 2025 – 2027.
Zadania wynikające z programu są na bieżąco realizowane przez poszczególne instytucje i organizacje wymienione w programie. Szczegółowa informacja na temat realizacji poszczególnych celów oraz osiągniętych wskaźników zgodnie z programem została przekazana Radzie Miejskiej w Inowłodzu w dniu 16 marca 2026 r. przez koordynatora programu – kierownika GOPS, oraz przedstawiona podczas XXVI sesji IX kadencji Rady Miejskiej w Inowłodzu.
5. Uchwała Nr XII/78/25 Rady Miejskiej w Inowłodzu z dnia 28 lutego 2025 r. w sprawie zmian budżetu gminy Inowłódz na rok 2025.
- patrz punkt 2.
6. Uchwała Nr XII/79/25 Rady Miejskiej w Inowłodzu z dnia 28 lutego 2025 r. w sprawie wprowadzenia programu osłonowego „Korpus Wsparcia Seniorów” na terenie gminy Inowłódz w 2025 r.
W ramach programu osłonowego „Korpus Wsparcia Seniorów” na terenie Gminy Inowłódz na chwilę obecną opłacane są abonamenty na usługę teleopieki dla seniorów. Opaski bezpieczeństwa zostały zakupione w ramach wcześniejszej edycji programu. Adresatami programu są seniorzy w wieku 65 lat i więcej, mający problemy z samodzielnym funkcjonowaniem ze względu na stan zdrowia, prowadzący samodzielne gospodarstwa domowe lub mieszkający z osobami bliskimi, które nie są w stanie zapewnić im wystarczającego wsparcia. W ramach programu zostały zakupione opaski z funkcją przycisku bezpieczeństwa (sygnał SOS), czujnikiem zdjęcia opaski, lokalizatorem GPS, funkcją umożliwiającą komunikowania się z centrum obsługi i opiekunami, funkcją monitorującą podstawowe czynności życiowe (puls). Opaska jest połączona z całodobowym centrum monitoringu (z usługi obecnie korzysta 19 osób).
7. Uchwała Nr XII/80/25 Rady Miejskiej w Inowłodzu z dnia 28 lutego 2025 r. w sprawie udzielania i rozliczania dotacji dla niepublicznych podmiotów oświatowych prowadzonych przez osoby fizyczne i prawne inne niż jednostka samorządu terytorialnego oraz trybu przeprowadzania kontroli prawidłowości ich pobrania i wykorzystania udzielonej dotacji.
Zgodnie z art. 38 ustawy z dnia 27 października 2017 r. o finansowaniu zadań oświatowych organ stanowiący jednostki samorządu terytorialnego, w drodze uchwały, ustala tryb udzielania i rozliczania dotacji oraz trybu przeprowadzania kontroli prawidłowości ich pobrania i wykorzystania. Ustawa z dnia 1 października 2024 r. o dochodach jednostek samorządu terytorialnego oraz Rozporządzenie Ministra Edukacji z dnia 18 grudnia 2024 r. w sprawie sposobu podziału łącznej kwoty potrzeb oświatowych między jednostki samorządu terytorialnego w roku 2025

- wprowadziły od dnia 1 stycznia 2025 r. zmiany powodujące konieczność dostosowania dotychczas obowiązującej uchwały do zmian przepisów prawa. Uchwała realizowana.
8. Uchwała Nr XII/81/25 Rady Miejskiej w Inowłodzu z dnia 28 lutego 2025 r. w sprawie przekazania pisma według właściwości.
W dniu 28 stycznia 2025 r. do Biura Rady Miejskiej w Inowłodzu wpłynęło pismo od OSP w Inowłodzu w przedmiocie realizacji zgłaszanych przez członków OSP postulatów odnośnie umowy użyczenia obiektu, wynajmu obiektu na cele komercyjne oraz ustalenia grafiku korzystania z nieruchomości. Rada Miejska w Inowłodzu jest niewłaściwa do rozpatrzenia pisma. Stronami w umowie użyczenia nieruchomości jest użyczający - OSP w Inowłodzu, oraz biorący do używania -Gmina Inowłódz. W związku z powyższym, w dniu 12 marca 2025 r. uchwała Nr XII/81/25 została przekazana właściwym stronom postępowania.
 9. Uchwała Nr XIII/82/25 Rady Miejskiej w Inowłodzu z dnia 27 marca 2025 r. w sprawie zmian budżetu gminy Inowłódz na rok 2025.
- patrz punkt 2.
 10. Uchwała Nr XIII/83/25 Rady Miejskiej w Inowłodzu z dnia 27 marca 2025 r. w sprawie zatwierdzenia rocznego ramowego planu pracy Rady Miejskiej w Inowłodzu oraz rocznych planów pracy Komisji Stałych Rady Miejskiej w Inowłodzu na 2025 rok.
Powyższa uchwała jest wypełnieniem dyspozycji zawartych w §40 ust. 1 oraz § 50 ust. 1 Uchwały Nr XIV/88/19 Rady Gminy Inowłódz z dnia 26 września 2019 r. w sprawie Statutu Gminy Inowłódz, zgodnie z którymi Przewodniczący Stałych Komisji przedstawiają Radzie Miejskiej do zatwierdzenia w I kwartale ramowy plan pracy na dany rok kalendarzowy.
 11. Uchwała Nr XIII/84/25 Rady Miejskiej w Inowłodzu z dnia 27 marca 2025 r. w sprawie przyjęcia sprawozdań z działalności Komisji Stałych Rady Miejskiej w Inowłodzu i sprawozdania z pracy Rady Miejskiej w Inowłodzu za rok 2024.
Powyższa uchwała jest wypełnieniem dyspozycji zawartych w §40 ust. 2 i 3, oraz § 50 ust. 1 Uchwały Nr XIV/88/19 Rady Gminy Inowłódz z dnia 26 września 2019 r. w sprawie Statutu Gminy Inowłódz, zgodnie z którymi po zakończeniu roku kalendarzowego, przewodniczący stałej komisji rady przedstawia Radzie Gminy sprawozdanie z działalności komisji.
 12. Uchwała Nr XIII/85/25 Rady Miejskiej w Inowłodzu z dnia 27 marca 2025 r. w sprawie przyjęcia „Programu opieki nad zwierzętami bezdomnymi oraz zapobiegania bezdomności zwierząt na terenie Gminy Inowłódz na rok 2025”.
Uchwała weszła w życie z dniem 26 kwietnia 2025 r. i została zrealizowana.
 13. Uchwała Nr XIII/86/25 Rady Miejskiej w Inowłodzu z dnia 27 marca 2025 r. w sprawie zasad udzielania dotacji celowej na dofinansowanie kosztów budowy przyłączy budynków do kanalizacji sanitarnej.

Uchwała straciła moc na podstawie Uchwały Nr XIV/91/25 Rady Miejskiej w Inowłodzu z dnia 24 kwietnia 2025 r. w sprawie zasad udzielania dofinansowania kosztów budowy podłączeń budynków do kanalizacji sanitarnej.

14. Uchwała Nr XIII/87/25 Rady Miejskiej w Inowłodzu z dnia 27 marca 2025 r. w sprawie petycji o pomoc w likwidacji nadal trwającego systemu komunistycznego, zarządzanego przez nielegalnie działające organizacje partyjne i sędziowskie oraz o podjęcie współpracy z UCiDK, w celu wprowadzenia ładu konstytucyjnego, tak, aby Naród Polski mógł sprawować władzę bezpośrednio zgodnie z art. 4 KRP.

9 stycznia 2025 r. do tutejszego urzędu wpłynęła petycja od Urzędu Cywilnej i Demokratycznej Kontroli z dnia 2 stycznia 2025 r. o pomoc w likwidacji nadal trwającego systemu komunistycznego, zarządzanego przez nielegalnie działające organizacje partyjne i sędziowskie oraz o podjęcie współpracy z UCiDK, w celu wprowadzenia ładu konstytucyjnego, tak, aby Naród Polski mógł sprawować władzę bezpośrednio zgodnie z art. 4 KRP. 10 stycznia 2025 r. Przewodniczący Rady przekazał petycję Komisji Skarg, Wniosków i Petycji Rady Miejskiej w Inowłodzu, celem zbadania zasadności i przygotowania stanowiska w tej sprawie. Komisja na posiedzeniu w dniu 16 stycznia 2025 r. zapoznała się z petycją i jednogłośnie zadecydowała, że procedowanie petycji wraz z wydaniem opinii będzie miało miejsce na kolejnym posiedzeniu. Komisja Skarg, Wniosków i Petycji Rady Miejskiej w Inowłodzu po rozpatrzeniu petycji Urzędu Cywilnej i Demokratycznej Kontroli na posiedzeniu w dniu 18 marca 2025 r. uznała, iż nie znajduje podstaw do uwzględnienia petycji. Rada Miejska w Inowłodzu po rozpatrzeniu uznała petycję za niezasługującą na uwzględnienie. W związku z powyższym, w dniu 1 kwietnia 2025 r. uchwała Nr XIII/87/25 została przekazana właściwym stronom postępowania.

15. Uchwała Nr XIV/88/25 Rady Miejskiej w Inowłodzu z dnia 24 kwietnia 2025 r. w sprawie zmiany Wieloletniej Prognozy Finansowej na lata 2025-2043.

- patrz punkt 1.

16. Uchwała Nr XIV/89/25 Rady Miejskiej w Inowłodzu z dnia 24 kwietnia 2025 r. w sprawie zmian budżetu gminy Inowłódz na rok 2025.

- patrz punkt 2.

17. Uchwała Nr XIV/90/25 Rady Miejskiej w Inowłodzu z dnia 24 kwietnia 2025 r. w sprawie udzielenia pomocy finansowej dla powiatu tomaszowskiego.

Podstawę udzielania pomocy finansowej z budżetu gminy stanowi art. 10 ust. 2 ustawy o samorządzie gminnym, stosownie do którego gminy mogą sobie wzajemnie bądź innym JST udzielać pomocy, w tym finansowej. Znajduje to potwierdzenie w art. 220 ust. 1 ustawy finansach, który wskazuje, że z budżetu JST może być udzielona innym JST pomoc finansowa w formie dotacji celowej lub pomoc rzeczowa. Udzielenie pomocy finansowej z budżetu gminy wymaga podjęcia przez radę gminy odrębnej uchwały w powyższej sprawie, o czym przesądza art. 216 ust. 2 pkt 5 ustawy o finansach publicznych, wskazując, że wydatki budżetu JST są przeznaczane na

realizację zadań określonych w odrębnych przepisach, w szczególności na pomoc rzeczową lub finansową dla innych JST, określoną odrębną uchwałą przez organ stanowiący JST. Na podstawie powyższego w dniu 28 maja 2025 r. została zawarta umowa na przekazanie Powiatowi Tomaszowskiemu pomocy finansowej, która zostanie przeznaczona na opracowanie dokumentacji technicznej na przebudowę drogi powiatowej nr 4330E w miejscowości Brzustów w wysokości 20 660 zł. Pomoc finansowa została przekazana w terminie 7 dni od daty złożenia wniosku o wypłatę środków wraz z kserokopią protokołu odbioru dokumentacji oraz kopią faktury i protokołu odbioru. Środki zostały przekazane w dniu 15 grudnia 2025 r.

18. Uchwała Nr XIV/91/25 Rady Miejskiej w Inowłodzu z dnia 24 kwietnia 2025 r. w sprawie zasad udzielania dofinansowania kosztów budowy podłączeń budynków do kanalizacji sanitarnej.

Na podstawie ww. Uchwały, Zarządzeniem Nr 39/2025 Burmistrza Inowłodza z dnia 23 maja 2025 r., ogłoszono nabór wniosków o udzielenie dofinansowania kosztów budowy podłączeń budynków do kanalizacji sanitarnej. Na podstawie złożonych przez mieszkańców wniosków przygotowano wniosek o dofinansowanie zadania „Wykonanie podłączeń kanalizacyjnych w Gminie Inowłódz”. Wniosek w dniu 25 czerwca 2025 r. został złożony do Wojewódzkiego Funduszu Ochrony Środowiska. Dnia 22 września 2025 r. otrzymaliśmy informację o przyznaniu dofinansowania i konieczności złożenia dokumentów do przygotowania umowy dofinansowania, w tym uchwały Rady Miejskiej w Inowłodzu wskazującej na ujęcie zadania w budżecie jednostki.

19. Uchwała Nr XIV/92/25 Rady Miejskiej w Inowłodzu z dnia 24 kwietnia 2025 r. w sprawie pomników przyrody ustanowionych uchwałą Rady Gminy Inowłódz nr XVI/105/95 z dnia 28 grudnia 1995 r. w sprawie objęcia ochroną prawną drzew rosnących w miejscowości Spała.

Uchwała została opublikowana w Dzienniku Urzędowym Województwa Łódzkiego w dniu 8 maja 2025 r. i weszła w życie po 14 dniach od daty publikacji.

20. Uchwała Nr XIV/93/25 Rady Miejskiej w Inowłodzu z dnia 24 kwietnia 2025 r. w sprawie przekazania pisma według właściwości.

W dniu 18 marca 2025 r. do Biura Rady Miejskiej w Inowłodzu wpłynęło pismo od OSP w Inowłodzu w przedmiocie umowy użyczenia obiektu, znajdującego się przy ul. Juliana Tuwima 15 w Inowłodzu. Rada Miejska w Inowłodzu jest niewłaściwa do rozpatrzenia pisma. Stronami w umowie użyczenia nieruchomości jest użyczający - OSP w Inowłodzu, oraz biorący do używania - Gmina Inowłódz. W związku z powyższym, w dniu 5 maja 2025 r. uchwała Nr XIV/93/25 została przekazana właściwym stronom postępowania.

21. Uchwała Nr XV/94/25 Rady Miejskiej w Inowłodzu z dnia 29 maja 2025 r. w sprawie zmian budżetu gminy Inowłódz na rok 2025.

- patrz punkt 2.

22. Uchwała Nr XV/95/25 Rady Miejskiej w Inowłodzu z dnia 29 maja 2025 r. w sprawie uchwalenia Regulaminu określającego tryb i warunki finansowania rozwoju sportu przez gminę Inowłódz.

Uchwała zastąpiła Uchwałę Nr L/258/2010 Rady Gminy Inowłódz z dnia 4 listopada 2010 r. w sprawie określenia warunków i trybu finansowania zadania własnego, polegającego na tworzeniu warunków, w tym organizacyjnych sprzyjających rozwojowi sportu na terenie Gminy Inowłódz, która w związku ze zmieniającymi się uwarunkowaniami prawnymi i faktycznymi utraciła aktualność i nie odpowiadała bieżącym potrzebom w zakresie wsparcia działalności sportowej na terenie gminy. Nowy regulamin wprowadza jednolite zasady przyznawania środków finansowych na rozwój sportu, dostosowane do obowiązujących przepisów prawa.

23. Uchwała Nr XV/96/25 Rady Miejskiej w Inowłodzu z dnia 29 maja 2025 r. w sprawie uchwalenia miejscowego planu zagospodarowania przestrzennego fragmentu miejscowości Spała w Gminie Inowłódz – rejon ul. Nadpilicznej, al. Mościckiego i ul. Hubala.

Uchwała została opublikowana w dzienniku Urzędowym Województwa Łódzkiego w dniu 30 lipca 2025 r. i weszła w życie po 14 dniach od jej publikacji.

24. Uchwała Nr XV/97/25 Rady Miejskiej w Inowłodzu z dnia 29 maja 2025 r. w sprawie określenia zasad wnoszenia, cofania i zbywania udziałów i akcji przez Burmistrza Inowłodza.

Uchwała została opublikowana w dzienniku Urzędowym Województwa Łódzkiego w dniu 12 czerwca 2025 r. i weszła w życie po 14 dniach od jej publikacji.

25. Uchwała Nr XV/98/25 Rady Miejskiej w Inowłodzu z dnia 29 maja 2025 r. w sprawie wyrażenia zgody na wydzierżawienie w trybie bezprzetargowym na czas oznaczony dłuższy niż 3 lata części nieruchomości gruntowej oznaczonej numerem ewidencyjnym działki 6/10, obręb 0007 Spała.

Wykaz nieruchomości przeznaczonych do oddania w dzierżawę ukazał się w prasie lokalnej, na tablicy ogłoszeń Urzędu Miejskiego w Inowłodzu i na stronie internetowej Gminy Inowłódz w dniu 5 czerwca 2025 r. Umowa została podpisana z dniem 1 października 2025 r. na okres 10 lat.

26. Uchwała Nr XV/99/25 Rady Miejskiej w Inowłodzu z dnia 29 maja 2025 r. w sprawie wyrażenia zgody na wydzierżawienie w trybie bezprzetargowym na czas oznaczony dłuższy niż 3 lata części nieruchomości gruntowej oznaczonej numerem ewidencyjnym działki 337/18, obręb 0007 Spała.

Wykaz nieruchomości przeznaczonych do oddania w dzierżawę ukazał się w prasie lokalnej, na tablicy ogłoszeń Urzędu Miejskiego w Inowłodzu i na stronie internetowej Gminy Inowłódz w dniu 5 czerwca 2025 r. Umowa została podpisana z dniem 3 lipca 2025 r. na okres 10 lat.

27. Uchwała Nr XV/100/25 Rady Miejskiej w Inowłodzu z dnia 29 maja 2025 r. w sprawie wyrażenia zgody na zbycie w trybie bezprzetargowym nieruchomości gruntowej oznaczonej numerem ewidencyjnym działki 138 w obrębie 0005 Liciężna, gmina Inowłódz.
Uchwała zrealizowana, działka została sprzedana podmiotowi wypełniającemu warunek ujęty w Uchwale Rady Miejskiej w Inowłodzu, w drodze aktu notarialnego z dnia 14 października 2025 r.
28. Uchwała Nr XV/101/25 Rady Miejskiej w Inowłodzu z dnia 29 maja 2025 r. w sprawie zmiany uchwały w sprawie ustalenia zasad sprzedaży lokali mieszkalnych oraz warunków udzielenia bonifikat od ceny lokali mieszkalnych stanowiących własność gminy Inowłódz.
Uchwała opublikowana została w Dzienniku Urzędowym Województwa Łódzkiego w dniu 12 czerwca 2025 r. i jest stosowana zgodnie z obowiązującymi przepisami.
29. Uchwała Nr XV/102/25 Rady Miejskiej w Inowłodzu z dnia 29 maja 2025 r. w sprawie ogłoszenia wyborów uzupełniających sołtysa sołectwa Konewka.
W dniu 7 kwietnia 2025 r. Pan Stanisław Stępowski złożył na ręce Burmistrza Inowłodza rezygnację z funkcji sołtysa sołectwa Konewka. W związku z powyższym zgodnie z § 20 ust. 1 pkt 1 Statutu sołectwa Konewka, stanowiącego załącznik nr 4 do Uchwały Nr XL/207/2010 Rady Gminy Inowłódz z dnia 21 stycznia 2010 r. w sprawie uchwalenia statutów sołectw w Gminie Inowłódz wybory sołtysa i członków rady sołeckiej zarządza wójt gminy w oparciu o uchwałę rady gminy. W związku z powyższym w dniu 11 czerwca 2025 r. odbyły się wybory uzupełniające sołtysa sołectwa Konewka.
30. Uchwała Nr XV/103/25 Rady Miejskiej w Inowłodzu z dnia 29 maja 2025 r. w sprawie petycji w interesie publicznym, tj. w obronie konstytucyjnej zasady niezawisłości i niezależności sędziów polskich.
W dniu 27 marca 2025 r. do tutejszego urzędu wpłynęła petycja od Zrzeszenia Sędziów "AEQUITAS" z siedzibą w Łodzi w sprawie obrony konstytucyjnej zasady niezawisłości i niezależności sędziów polskich. Przewodniczący Rady Miejskiej w Inowłodzu przekazał petycję Komisji Skarg, Wniosków i Petycji Rady Miejskiej w Inowłodzu, celem zbadania zasadności i przygotowania stanowiska w tej sprawie. Komisja Skarg, Wniosków i Petycji Rady Miejskiej w Inowłodzu na posiedzeniu w dniu 27 marca 2025 r. zapoznała się z petycją i jednogłośnie zadecydowała, że procedowanie petycji wraz z wydaniem opinii będzie miało miejsce na kolejnym posiedzeniu. Komisja Skarg, Wniosków i Petycji Rady Miejskiej w Inowłodzu po rozpatrzeniu petycji Zrzeszenia Sędziów "AEQUITAS" na posiedzeniu w dniu 13 maja 2025 r. uznała, iż nie znajduje podstaw do uwzględnienia petycji. Wobec powyższego analizując całość sprawy Rada Miejska w Inowłodzu po rozpatrzeniu uznała petycję za niezaskładającą na uwzględnienie. W związku z powyższym, w dniu 4 czerwca 2025 r. uchwała Nr XV/103/25 została przekazana właściwym stronom postępowania.

31. Uchwała Nr XV/104/25 Rady Miejskiej w Inowłodzu z dnia 29 maja 2025 r. w sprawie określenia szczegółowych warunków przyznawania usług wsparcia krótkoterminowego świadczonego w formie dziennej i w formie pobytu całodobowego, warunków odpłatności za te usługi oraz szczegółowych warunków częściowego lub całkowitego zwolnienia od opłat, jak również trybu ich pobierania.

Uchwała została uchylona Uchwałą Nr XVI/110/25 Rady Miejskiej w Inowłodzu z dnia 26 czerwca 2025 r. w sprawie określenia szczegółowych warunków przyznawania usług wsparcia krótkoterminowego świadczonego w formie dziennej i w formie pobytu całodobowego, warunków odpłatności za te usługi oraz szczegółowych warunków częściowego lub całkowitego zwolnienia od opłat, jak również trybu ich pobierania.

32. Uchwała Nr XVI/105/25 Rady Miejskiej w Inowłodzu z dnia 26 czerwca 2025 r. w sprawie udzielenia Burmistrzowi Inowłodza wotum zaufania.

Zgodnie z ustawą o samorządzie gminnym Burmistrz co roku do 31 maja przedstawia Radzie raport o stanie gminy, który jest podsumowaniem działalności Burmistrza w roku poprzednim. Burmistrz Inowłodza raport przedłożył w dniu 29 maja 2025 r. za rok 2024. W dniu 26 czerwca 2025 r. w czasie sesji odbyła się debata nad raportem, a następnie Rada Miejska w Inowłodzu udzieliła wotum zaufania Burmistrzowi Inowłodza.

33. Uchwała Nr XVI/106/25 Rady Miejskiej w Inowłodzu z dnia 26 czerwca 2025 r. w sprawie zatwierdzenia sprawozdania finansowego Gminy Inowłódz wraz ze sprawozdaniem z wykonania budżetu za 2024 rok.

Zgodnie z art. 270 ustawy o finansach publicznych organ stanowiący jednostki samorządu terytorialnego rozpatruje i zatwierdza sprawozdanie finansowe jednostki samorządu terytorialnego wraz ze sprawozdaniem z wykonania budżetu, w terminie do dnia 30 czerwca roku następującego po roku budżetowym. Zgodnie z art. 267 ustawy o finansach publicznych zarząd jednostki samorządu terytorialnego przedstawia w terminie do 31 marca roku następującego po roku budżetowym, organowi stanowiącemu jednostki samorządu terytorialnego:

- **sprawozdanie roczne z wykonania budżetu tej jednostki, zawierające zestawienie dochodów i wydatków wynikające z zamknięć rachunków budżetu jednostki samorządu terytorialnego w szczególowości nie mniejszej niż w uchwale budżetowej;**
- **sprawozdanie Gminnego Centrum Kultury;**
- **informację o stanie mienia.**

34. Uchwała Nr XVI/107/25 Rady Miejskiej w Inowłodzu z dnia 26 czerwca 2025 r. w sprawie udzielenia absolutorium Burmistrzowi Inowłodza za 2024 rok.

Zgodnie z art. 271 ust. 1 ustawy z dnia 27 sierpnia 2009 r. o finansach publicznych nie później niż do dnia 30 czerwca roku następującego po roku kalendarzowym, organ stanowiący jednostki samorządu terytorialnego podejmuje uchwałę w sprawie

udzielenia lub nieudzielenia absolutorium burmistrzowi za rok poprzedni. Rada Miejska w Inowłodzu w dniu 26 czerwca 2025 r. udzieliła absolutorium Burmistrzowi Inowłodza.

35. Uchwała Nr XVI/108/25 Rady Miejskiej w Inowłodzu z dnia 26 czerwca 2025 r. w sprawie zmian budżetu gminy Inowłódz na rok 2025.
- patrz punkt 2.
36. Uchwała Nr XVI/109/25 Rady Miejskiej w Inowłodzu z dnia 26 czerwca 2025 r. w sprawie zarządzenia poboru podatków w drodze inkasa oraz wyznaczenia inkasentów i określenia wynagrodzenia za inkaso.
Zgodnie z art. 18 ust 2 pkt 8 ustawy o samorządzie gminnym, do wyłącznej właściwości rady gminy należy podejmowanie uchwał w sprawach podatków i opłat w granicach określonych w odrębnych ustawach. Ustawy o podatku rolnym, leśnym oraz o podatkach i opłatach lokalnych stanowią, że rada gminy może zarządzać pobór podatku rolnego, leśnego i od nieruchomości, od osób fizycznych w drodze inkasa oraz określać inkasentów i wysokość wynagrodzenia za inkaso. Podjęcie przedmiotowej uchwały wynikało ze złożonej rezygnacji przez sołtysa sołectwa Konewka.
37. Uchwała Nr XVI/110/25 Rady Miejskiej w Inowłodzu z dnia 26 czerwca 2025 r. w sprawie określenia szczegółowych warunków przyznawania usług wsparcia krótkoterminowego świadczonego w formie dziennej i w formie pobytu całodobowego, warunków odpłatności za te usługi oraz szczegółowych warunków częściowego lub całkowitego zwolnienia od opłat, jak również trybu ich pobierania.
Uchwała została uchylona Uchwałą Nr XVII/114/25 Rady Miejskiej w Inowłodzu z dnia 31 lipca 2025 r. w sprawie zmiany uchwały nr XVI/110/25 Rady Miejskiej w Inowłodzu z dnia 26 czerwca 2025 r. w sprawie określenia szczegółowych warunków przyznawania usług wsparcia krótkoterminowego świadczonego w formie dziennej i w formie pobytu całodobowego, warunków odpłatności za te usługi oraz szczegółowych warunków częściowego lub całkowitego zwolnienia od opłat, jak również trybu ich pobierania.
38. Uchwała Nr XVII/111/25 Rady Miejskiej w Inowłodzu z dnia 31 lipca 2025 r. w sprawie zmiany Wieloletniej Prognozy Finansowej na lata 2025-2043.
- patrz punkt 1.
39. Uchwała Nr XVII/112/25 Rady Miejskiej w Inowłodzu z dnia 31 lipca 2025 r. w sprawie zmian budżetu gminy Inowłódz na rok 2025.
- patrz punkt 2.
40. Uchwała Nr XVII/113/25 Rady Miejskiej w Inowłodzu z dnia 31 lipca 2025 r. w sprawie przyjęcia regulaminu udzielenia pomocy materialnej o charakterze socjalnym dla uczniów zamieszkałych na terenie Gminy Inowłódz.

W lipcu w/w uchwałą został zaktualizowany Regulamin udzielenia pomocy materialnej o charakterze socjalnym dla uczniów zamieszkałych na terenie gminy Inowłódz. Ze stypendium szkolnego w drugim półroczu skorzystało 11 uczniów.

41. Uchwała Nr XVII/114/25 Rady Miejskiej w Inowłodzu z dnia 31 lipca 2025 r. w sprawie zmiany uchwały nr XVI/110/25 Rady Miejskiej w Inowłodzu z dnia 26 czerwca 2025 r. w sprawie określenia szczegółowych warunków przyznawania usług wsparcia krótkoterminowego świadczonego w formie dziennej i w formie pobytu całodobowego, warunków odpłatności za te usługi oraz szczegółowych warunków częściowego lub całkowitego zwolnienia od opłat, jak również trybu ich pobierania.

Opieka krótkoterminowa ma za zadanie odciążenie członków rodzin lub opiekunów osób zależnych poprzez wsparcie ich w codziennych obowiązkach lub zapewnienie czasowego zastępstwa. Usługi te mogą służyć również okresowemu zabezpieczeniu potrzeb osób niesamodzielnych w sytuacji, gdy opiekunowie z różnych powodów nie będą mogli czasowo wykonywać swoich obowiązków (np. z powodu choroby). Niniejsze rozwiązanie pozwala na szersze wsparcie opiekunów osób niepełnosprawnych. W 2025 r. z tej formy wsparcia (z pełną odpłatnością podopiecznych) skorzystały 3 osoby.

42. Uchwała Nr XVIII/115/25 Rady Miejskiej w Inowłodzu z dnia 28 sierpnia 2025 r. w sprawie zmian budżetu Gminy Inowłódz na 2025 rok.

- patrz punkt 2.

43. Uchwała Nr XVIII/116/25 Rady Miejskiej w Inowłodzu z dnia 28 sierpnia 2025 r. w sprawie przyjęcia Programu polityki zdrowotnej w zakresie rehabilitacji leczniczej mieszkańców Gminy Inowłódz na lata 2026 – 2027 w sprawie przyjęcia Programu polityki zdrowotnej w zakresie rehabilitacji leczniczej mieszkańców Gminy Inowłódz na lata 2026 – 2027.

Niniejsza uchwała była niezbędna do ubiegania się o środki zewnętrzne na rok 2026 z Narodowego Funduszu Zdrowia na wyżej wymieniony cel. Nieuzyskanie dofinansowania spowodowało brak możliwości sfinansowania w/w zadania w tym roku. Jednocześnie zostaną podjęte działania w celu uzyskania środków na sfinansowanie zadania na rok 2027.

44. Uchwała Nr XVIII/117/25 Rady Miejskiej w Inowłodzu z dnia 28 sierpnia 2025 r. w sprawie wyrażenia zgody na wydzierżawienie w trybie bezprzetargowym na czas oznaczony dłuższy niż 3 lata części nieruchomości gruntowej oznaczonej numerem ewidencyjnym działki 6/10, obręb 0007 Spała.

W dniu 1 października 2025 roku została zawarta umowa nr 6845.9.2025 dzierżawy gruntu z podmiotem SPALSKIE OGRODY Sp. z o.o. na okres od 1 października 2025 r. do 30 września 2035 r.

45. Uchwała Nr XVIII/118/25 Rady Miejskiej w Inowłodzu z dnia 28 sierpnia 2025 r. o zmianie uchwały w sprawie uchwalenia wieloletniego programu gospodarowania mieszkaniowym zasobem Gminy Inowłódz na lata 2022-2026.
Zmiana uchwały miała na celu wyłączenie z zasobu lokalu mieszkalnego położonego w Spale przy ul. Mościckiego 15 m 5 oraz uaktualnienie stanu zasobu mieszkalnego Gminy Inowłódz (sprzedaż dwóch lokali w Spale na rzecz dotychczasowych najemców - ul. Piłsudskiego 6 m 11 oraz ul. Wojciechowskiego 13 m 10).
46. Uchwała Nr XIX/119/25 Rady Miejskiej w Inowłodzu z dnia 25 września 2025 r. w sprawie zmiany Wieloletniej Prognozy Finansowej na lata 2025-2043.
- patrz punkt 1.
47. Uchwała Nr XIX/120/25 Rady Miejskiej w Inowłodzu z dnia 25 września 2025 r. w sprawie zmian budżetu Gminy Inowłódz na rok 2025.
- patrz punkt 2.
48. Uchwała Nr XIX/121/25 Rady Miejskiej w Inowłodzu z dnia 25 września 2025 r. w sprawie ustalenia inkasenta oraz wynagrodzenia za inkaso opłaty targowej.
Uchwała jest wypełnieniem dyspozycji ustawowej zawartej w art. 19 ust 2 ustawy z dnia 12 stycznia 1991 roku o podatkach i opłatach lokalnych, który stanowi, że, Rada Gminy w drodze uchwały może zarządzić pobór opłaty targowej w drodze inkasa oraz określić inkasentów i wysokość wynagrodzenia za inkaso. Inkasentem opłaty targowej został Pan Krzysztof Pawlak.
49. Uchwała Nr XIX/122/25 Rady Miejskiej w Inowłodzu z dnia 25 września 2025 r. przeprowadzenia kontroli doraźnej.
Uchwała została zrealizowana. Podczas XXII sesji IX kadencji Rady Miejskiej w Inowłodzu w dniu 30 grudnia 2025 r. Przewodnicząca Komisji Pani Ewa Korzeniewska odczytała Protokół Końcowy Nr 17/KR/2025 z dnia 12 grudnia 2025 r. z kontroli doraźnej w zakresie realizacji i rozliczenia Umowy nr 37/2023 z dnia 5 kwietnia 2023 r., inwestycja nr Edycja2/2021/6825/PolskiLad, zadanie realizowane w ramach zadania inwestycyjnego: *Zagospodarowanie terenu na błoniach nadpільicznych w Inowłodzu*. W dniu 7 stycznia 2026 r. udzielono w powyższej sprawie odpowiedzi Ministerstwu Finansów.
50. Uchwała Nr XIX/123/25 Rady Miejskiej w Inowłodzu z dnia 25 września 2025 r. w sprawie wyrażenia zgody na zwiększenie dotacji dla niepublicznego przedszkola w wysokości wyższej niż określona w ustawie o finansowaniu zadań oświatowych.
Działając na podstawie art. 17 ust. 4 ustawy o finansowaniu zadań oświatowych, Gmina Inowłódz przekazuje co miesiąc dotację dla podmiotu prowadzącego przedszkole w wysokości 75% podstawowej kwoty dotacji dla przedszkoli w najbliższej gminie prowadzącej przedszkole publiczne. Zgodnie z art. 39 ust. 2 pkt 1 tej ustawy, organ stanowiący jednostki samorządu terytorialnego może w drodze

uchwały wyrazić zgodę na udzielenie dotacji w wysokości wyższej niż ustalona w art. 17 ust. 4.

Rada Miejska w Inowłodzu uchwalila niniejszą uchwałę, mając na uwadze wnioski rodziców dzieci uczęszczających do niepublicznego przedszkola oraz fakt, że ustawowo zagwarantowana dotacja jest niewystarczająca, co uzasadniało zwiększenie dotacji w celu zapewnienia stabilności i ciągłości funkcjonowania placówki.

51. Uchwała Nr XIX/124/25 Rady Miejskiej w Inowłodzu z dnia 25 września 2025 r. w sprawie przekazania pisma R.W. według właściwości.

Uchwała zrealizowana. Pismo zostało przekazane uchwałą do rozpatrzenia Burmistrzowi Inowłodza.

52. Uchwała Nr XIX/125/25 Rady Miejskiej w Inowłodzu z dnia 25 września 2025 r. w sprawie uzgodnienia projektu Uchwały Sejmiku Województwa Łódzkiego w sprawie Spalskiego Parku Krajobrazowego.

Uchwała uwzględniona w procedurze związanej z ustanowieniem formy ochrony przyrody. Uchwała Nr XX/249/2025 Sejmiku Województwa Łódzkiego w sprawie Spalskiego Parku Krajobrazowego została podjęta w dniu 25 listopada 2025 r. i ogłoszona w Dzienniku Urzędowym Województwa Łódzkiego 22 grudnia 2025 r. i weszła w życie po 14 dniach od daty publikacji.

53. Uchwała Nr XX/126/25 Rady Miejskiej w Inowłodzu z dnia 30 października 2025 r. w sprawie zmiany Wieloletniej Prognozy Finansowej na lata 2025-2043.

- patrz punkt 1.

54. Uchwała Nr XX/127/25 Rady Miejskiej w Inowłodzu z dnia 30 października 2025 r. w sprawie zmian budżetu Gminy Inowłódz na rok 2025.

- patrz punkt 2.

55. Uchwała Nr XX/128/25 Rady Miejskiej w Inowłodzu z dnia 30 października 2025 r. w sprawie ogłoszenia wyborów uzupełniających organów sołectwa Dąbrowa.

W związku ze śmiercią sołtysa sołectwa Dąbrowa podjęta została uchwała w sprawie ogłoszenia wyborów uzupełniających organów sołectwa Dąbrowa. Wybory odbyły się dnia 19 listopada 2025 r.

56. Uchwała Nr XX/129/25 Rady Miejskiej w Inowłodzu z dnia 30 października 2025 r. w sprawie uchylenia Uchwały Nr LXV/425/23 Rady Gminy Inowłódz z dnia 25 lipca 2023 r. w sprawie wysokości i zasad ustalania oraz rozliczenia dotacji celowej dla podmiotów prowadzących żłobki i kluby dziecięce na terenie Gminy Inowłódz.

Z dniem 1 października 2024 r. weszła w życie ustawa z dnia 15 maja 2024 r. o wspieraniu rodziców w aktywności zawodowej oraz w wychowaniu dziecka – „Aktywny rodzic”, która określa nowe świadczenia dla rodziców:

1. Aktywni rodzice w pracy;

2. Aktywnie w żłobku;

3. Aktywnie w domu.

Świadczenie „Aktywnie w żłobku” kierowane jest do rodziców dzieci korzystających z usług żłobka lub klubu dziecięcego i na ich wniosek. Zakład Ubezpieczeń Społecznych przekazuje opłatę w wysokości 1 500 zł miesięcznie na dziecko lub 1 900 zł miesięcznie na dziecko z niepełnosprawnością na konto podmiotu prowadzącego żłobek lub klub dziecięcy. Wysokość świadczenia "Aktywnie w żłobku" nie może być wyższa niż wysokość opłaty rodzica za pobyt dziecka w żłobku lub klubie dziecięcym. W związku z tym, że ww. świadczenie jest finansowane z budżetu państwa, ww. uchwałą Gmina Inowłódz zrezygnowała z dotacji celowej dla podmiotów prowadzących żłobek lub klub dziecięcy.

57. Uchwała Nr XX/130/25 Rady Miejskiej w Inowłodzu z dnia 30 października 2025 r. w sprawie przeprowadzenia kontroli doraźnej.

Uchwała została zrealizowana. Podczas XXII sesji IX kadencji Rady Miejskiej w Inowłodzu w dniu 30 grudnia 2025 r. Przewodnicząca Komisji Pani Ewa Korzeniewska odczytała Protokół Końcowy Nr 18/KR/2025 z dnia 12 grudnia 2025 r. z kontroli doraźnej w zakresie kompleksowej termomodernizacji oraz modernizacji budynku remizy Ochotniczej Straży Pożarnej w Inowłodzu. W dniu 7 stycznia 2026 r. udzielono w powyższej sprawie odpowiedzi Ministerstwu Finansów.

58. Uchwała Nr XXI/131/25 Rady Miejskiej w Inowłodzu z dnia 27 listopada 2025 r. w sprawie zmian budżetu Gminy Inowłódz na rok 2025.

- patrz punkt 2.

59. Uchwała Nr XXI/132/25 Rady Miejskiej w Inowłodzu z dnia 27 listopada 2025 r. w sprawie określenia wysokości stawek podatku od nieruchomości.

Zgodnie z ustawą z dnia 12 stycznia 1991 r. o podatkach i opłatach lokalnych Rada Gminy, w drodze uchwały, określa wysokość stawek podatku od nieruchomości, z tym, że stawki nie mogą przekroczyć rocznie górnych granic stawek kwotowych podatków ogłoszonych w Obwieszczeniu Ministra Finansów.

60. Uchwała Nr XXI/133/25 Rady Miejskiej w Inowłodzu z dnia 27 listopada 2025 r. w sprawie opłaty targowej.

Zgodnie z ustawą z dnia 12 stycznia 1991 r. o podatkach i opłatach lokalnych Rada Gminy może wprowadzić opłatę targową, którą pobiera się od osób fizycznych, osób prawnych oraz jednostek organizacyjnych nieposiadających osobowości prawnej, dokonujących sprzedaży na targowiskach.

61. Uchwała Nr XXI/134/25 Rady Miejskiej w Inowłodzu z dnia 27 listopada 2025 r. w sprawie uchwalenia "Programu współpracy Gminy Inowłódz z organizacjami pozarządowymi oraz podmiotami, o których mowa w art. 3 ust. 3 ustawy z dnia 24 kwietnia 2003 r. o działalności pożytku publicznego i o wolontariacie, na rok 2026".

Zgodnie z art. 5a ust. 1 ustawy z dnia 24 kwietnia 2003 r. o działalności pożytku publicznego i o wolontariacie Burmistrz Inowłódza zobowiązany jest do dnia 30 listopada roku poprzedzającego okres obowiązywania programu ogłosić po konsultacjach z organizacjami pozarządowymi i podmiotami wymienionymi w art. 3 ust. 3 z terenu Gminy Inowłódz roczny program współpracy z organizacjami pozarządowymi oraz podmiotami wymienionymi w art. 3 ust. 3. Konsultacje trwały od dnia 7 października 2025 r. do dnia 21 października 2025 r. Uwagi do projektu złożyły 3 organizacje pozarządowe. Zgłoszone propozycje realizacji zadań publicznych wpisują się w zapisy programu współpracy z organizacjami pozarządowymi na rok 2026.

62. Uchwała Nr XXI/135/25 Rady Miejskiej w Inowłodzi z dnia 27 listopada 2025 r. w sprawie wyrażenia zgody na odpłatne zbycie w drodze bezprzetargowej nieruchomości gruntowej należącej do zasobów mienia komunalnego Gminy Inowłódz.
Uchwała jest w trakcie realizacji.
63. Uchwała Nr XXII/136/25 Rady Miejskiej w Inowłodzi z dnia 30 grudnia 2025 r. w sprawie zmiany Wieloletniej Prognozy Finansowej Gminy Inowłódz na lata 2025-2043.
- patrz punkt 1.
64. Uchwała Nr XXII/137/25 Rady Miejskiej w Inowłodzi z dnia 30 grudnia 2025 r. w sprawie zmian budżetu Gminy Inowłódz na rok 2025.
- patrz punkt 2.
65. Uchwała Nr XXII/138/25 Rady Miejskiej w Inowłodzi z dnia 30 grudnia 2025 r. w sprawie uchwalenia Wieloletniej Prognozy Finansowej Gminy Inowłódz na lata 2026-2043.
Rada Miejska tą uchwałą wypełniła dyspozycję ustawową wynikająca z art. 230 ustawy o finansach publicznych, który stanowi, że uchwałę w sprawie wieloletniej prognozy finansowej organ stanowiący jednostki samorządu terytorialnego podejmuje nie później niż uchwałę budżetową.
66. Uchwała Nr XXII/139/25 Rady Miejskiej w Inowłodzi z dnia 30 grudnia 2025 r. w sprawie uchwalenia budżetu Gminy Inowłódz na rok 2026.
Rada Miejska tą uchwałą wypełniła dyspozycję ustawową wynikająca z art. 239 ustawy o finansach publicznych, który stanowi, że uchwałę budżetową organ stanowiący jednostki samorządu terytorialnego podejmuje przed rozpoczęciem roku budżetowego, a w szczególnie uzasadnionych przypadkach - nie później niż do dnia 31 stycznia roku budżetowego.
67. Uchwała Nr XXII/140/25 Rady Miejskiej w Inowłodzi z dnia 30 grudnia 2025 r. w sprawie rozpatrzenia protestu zbiorowego w sprawie ustalenia wyniku wyborów uzupełniających na sołtysa sołectwa Dąbrowa.
W dniu 24 listopada 2025 r. do Urzędu Miejskiego w Inowłodzi wpłynął protest zbiorowy w sprawie ustalenia wyniku wyborów uzupełniających na sołtysa sołectwa

Dąbrowa. W dniu 2 grudnia 2025 r. pismo zostało przekazane według właściwości do rozpatrzenia dla Rady Miejskiej w Inowłodzu i tego samego dnia wpłynęło do Biura Rady Miejskiej w Inowłodzu oraz zostało przekazane przez Przewodniczącego Rady Miejskiej w Inowłodzu Pana Romana Rodakowskiego do rozpatrzenia przez Komisje Skarg, Wniosków i Petycji Rady Miejskiej w Inowłodzu. Komisja na posiedzeniu w dniu 9 grudnia 2025 r. wyraziła negatywną opinię o proteście. W dniu 5 stycznia do adresatów petycji została skierowana w/w uchwała.

VI. BUDŻET GMINY

Uchwałą budżetową nr X/68/24 z dnia 30 grudnia 2024 roku uchwalony został budżet Gminy Inowłódz na rok 2025, który po zmianach na dzień 31 grudnia 2025 po stronie dochodów wynosił 45 715 522,97 zł w tym dochody majątkowe 14 805 596,45 zł oraz dochody bieżące 30 909 926,52 zł, natomiast wydatki ustalono w wysokości 46 195 133,19 zł, z tego wydatki majątkowe 17 284 577,11 zł oraz wydatki bieżące 28 910 556,08 zł. Ustalono przychody budżetu Gminy w kwocie 2 079 610,22 zł oraz rozchody w wysokości 1 600 000 zł. Deficyt budżetowy ustalony został w wysokości 479 610,22 zł. Przychody w 2025 roku zrealizowano w wysokości 2 967 552,32 zł natomiast rozchody zrealizowano w wysokości 1 599 999,80 zł. Wynik budżetu wykonany został nadwyżką w wysokości 1 809 133,18 zł.

Wykonanie dochodów budżetu Gminy Inowłódz za 2025 rok przedstawiało się w następujący sposób:

Dochody w podziale na: bieżące i majątkowe

Lp.	Rodzaj dochodów	Plan po zmianach	Wykonanie	%
1	Dochody bieżące	30 909 926,52	30 706 217,25	99,34
2	Dochody majątkowe	14 805 596,45	14 806 694,66	100,00
	Razem	45 715 522,97	45 512 911,91	99,56

Dochody w podziale na: dochody własne z tytułu pobieranych podatków i opłat lokalnych, subwencje, dotacje celowe z budżetu państwa, udziały gmin w podatkach stanowiących dochód budżetu państwa oraz dochody majątkowe.

Lp.	Rodzaj dochodu	Plan po zmianach	Wykonanie	%
1	Dochody własne z tyt. pobieranych podatków i opłat lokalnych oraz innych wpływów	13 191 663,58	13 013 007,11	98,65
2	Subwencje z tego:	2 833 629,37	2 833 629,37	100,00
	– subwencja ogólna 2 296 898,16			
	– środki na uzupełnienie dochodów gmin 536 731,21			
3	Dotacje celowe z budżetu państwa na zadania bieżące zlecone i własne z zakresu administracji rządowej	3 592 310,99	3 567 258,19	99,30
	– realizację zadań własnych	587 808,32	568 990,32	
	– realizację zadań zleconych	3 004 502,67	2 998 267,87	

Raport o stanie Gminy Inowłódz za rok 2025

4	Udziału gmin w podatkach stanowiących dochód budżetu państwa	11 292 322,58	11 292 322,58	100,00
	– w podatku dochodowym od osób fizycznych	11 172 484,16	11 172 484,16	
	– w podatku dochodowym od osób prawnych	119 838,42	119 838,42	
5	Dochody majątkowe, z tego:	14 805 596,45	14 806 694,66	100,00
	– dochody ze sprzedaży majątku	295 700,04	309 933,14	
	– dotacje oraz pozostałe	14 509 896,41	14 496 761,52	
RAZEM		45 715 522,97	45 512 911,91	

Plan Budżetu Gminy Inowłódz po zmianach w 2025 r po stronie wydatków wynosił 46 195 133,19 zł natomiast wykonanie wydatków wyniosło 43 703 778,73 zł, co stanowi 94,61%. Plan wydatków bieżących budżetu Gminy Inowłódz za 2025 r wynosi 28 910 556,08 zł, natomiast wydatków majątkowych 17 284 577,11 zł. Wykonanie wydatków za 2025 r. wynosiło odpowiednio wydatki bieżące 27 180 465,69 zł i 16 523 313,04 zł wydatki majątkowe. Wydatki bieżące zostały zrealizowane w 94,02%, natomiast wydatki majątkowe w 95,60 %.

W budżecie zaplanowano wydatki jednostek budżetowych w kwocie 21 271 416,77 zł wydatkowano środki w kwocie 19 764 357,24 zł, tj. 92,91% z tego: zaplanowane środki na wynagrodzenia i pochodne wyniosły 12 379 977,04 zł, natomiast na wydatki związane z realizacją zadań statutowych jednostek budżetowych 8 891 439,73 zł, na dotacje na zadania bieżące zaplanowano w kwocie 3 421 417,39 zł, na świadczenia na rzecz osób fizycznych zaplanowano kwotę 3 167 721,92 zł. oraz na obsługę długu 1 050 000 zł.

Wykonanie wydatków wyniosło odpowiednio na wynagrodzenia i pochodne 11 979 071,36 zł, na wydatki związane z realizacją ich statutowych zadań 7 785 285,88 zł. W 2025 roku udzielone dotacje na zadania bieżące wyniosły 3 391 553,25 zł, a udzielone świadczenia dla osób fizycznych wyniosły 3 078 459,13 zł. Na obsługę długu wydatkowano kwotę 946 096,07 zł.

Informacja o stanie zadłużenia

Stan zadłużenia Gminy Inowłódz na 1 stycznia 2025 wynosił 18 263 581,46 zł.

Stan zadłużenia na dzień 31 grudnia 2025 wynosił 16 862 129,66 zł.

Zobowiązania dotyczą kredytów w wysokości 15 048 896,00 zł i pożyczek z Wojewódzkiego Funduszu Ochrony Środowiska i Gospodarki Wodnej w Łodzi w wysokości 1 813 233,66 zł.

Raport o stanie Gminy Inowłódz za rok 2025

Zadania inwestycyjne roczne planowane do realizacji w 2025 roku

Lp.	Rozdział	Nazwa zadania inwestycyjnego	Plan	Wykonanie
1	40002	Zakup pompy głębinowej do hydroforni w Brzustowie	22 205,00	22 203,95
2	40002	Przejęcie wybudowanego wodociągu w miejscowości Liciężna działka nr 93/19	67 116,00	67 116,00
3	40002	Przejęcie wybudowanego wodociągu w miejscowości Żądłowice działka nr 314/15	16 320,00	16 320,00
4	60014	Dotacja celowa dla powiatu Tomaszowskiego na opracowanie dokumentacji technicznej na przebudowę drogi powiatowej nr 4330E w miejscowości Brzustów	20 660,00	20 660,00
5	60016	Modernizacja drogi gminnej Brzustów - Spała	470 000,00	469 681,00
6	63095	Ochrona wartości przyrodniczo - kulturowych Spały. Etap: Otoczenie zbiornika na rzece Gać	1 559 474,11	1 482 330,50
7	70095	Objęcie udziałów SIM KZN Łódzkie Centrum Sp. z o.o.	2 413 250,00	2 413 250,00
8	75295	Zakup na potrzeby samorządu Gminy Inowłódz, lekkiego samochodu ratowniczo - gaśniczego wraz z przyczepą, zbiornikiem na wodę o pojemności 1000 litrów i plandeką	450 000,00	450 000,00
9	75410	Dofinansowanie zakupu pojazdu typu autocysterna dla Komendy Powiatowej PSP w Tomaszowie Mazowieckim realizowanego w ramach zadania "Zakup samochodów ratowniczo - gaśniczych, specjalnych i sprzętu dla jednostek Państwowej Straży Pożarnej województwa Łódzkiego"	15 000,00	15 000,00
10	75412	Dotacja dla OSP Brzustów na zakup motopompy pożarniczej	18 600,00	18 600,00
11	75412	Dotacja dla OSP Brzustów na zakup elementów toru pożarniczego	15 000,00	15 000,00
12	75412	Karosacja samochodu dla OSP Brzustów	360 000,00	360 000,00
13	90001	Zakup kraty ręcznej do stacji zlewczej AISI 304	30 750,00	30 750,00
14	90095	Zakup samochodu do celów serwisowych dla Referatu Usług Komunalnych	60 000,00	60 000,00
15	90095	Zakup samochodu dla Referatu Usług Komunalnych	54 000,00	53 000,00
16	92109	Budowa świetlicy wiejskiej w Żądłowicach	300 000,00	282 028,00
17	92120	Utworzenie świetlicy wiejskiej w Brzustowie	45 000,00	44 956,50
18	92695	Rewitalizacja placu zabaw i relaksu na osiedlu Zamoście w Inowłodzu	105 200,00	105 170,45
19	92695	Budowa wiaty rekreacyjno - wypoczynkowej w Konewce	15 000,00	15 000,00

Raport o stanie Gminy Inowłódz za rok 2025

20	92695	Doposażenie strefy aktywnej rekreacji i wypoczynku w Liciążnej - zakup i montaż tężni	15 000,00	15 000,00
RAZEM			6 052 575,11	5 956 066,40

Przedsięwzięcia realizowane w 2025 roku

Lp.	Rozdział	Nazwa zadania inwestycyjnego	Plan	Wykonanie
1	40002	Budowa sieci wodociągowej w miejscowości Królowa Wola rejon za Karczmą	8 000,00	8 000,00
2	40002	Budowa sieci wodociągowej w Konewce	10 100,00	10 099,50
3	60016	Modernizacja drogi gminnej nr 116604E przy torach w Brzustowie	582 500,00	582 012,79
4	60016	Przebudowa drogi gminnej nr 116171E	488 300,00	488 212,08
5	60016	Modernizacja drogi Inowłódz - Poświętne - etap III	302 500,00	300 969,17
6	60016	Przebudowa dróg gminnych na terenie prawobrzeżnej Spały	25 000,00	
7	60095	Budowa ścieżki pieszo rowerowej relacji Inowłódz - Poświętne wraz z budową kładki pieszo - rowerowej przez rzekę Pilica oraz infrastrukturą towarzyszącą	26 030,00	26 029,30
8	60095	Kompleksowy remont zabytkowego mostu w Spale	2 160 150,00	1 971 295,04
9	70005	Zagospodarowanie historycznego centrum Inowłódza	26 760,00	26 760,00
10	75023	Budowa siedziby Urzędu Gminy Inowłódz	12 000,00	12 000,00
11	90001	Budowa sieci kanalizacji sanitarnej na terenie prawobrzeżnej Spały	1 147 492,00	1 147 008,01
12	90001	Budowa sieci kanalizacji sanitarnej na terenie prawobrzeżnego Inowłódza	796 300,00	765 060,59
13	90095	Kompleksowa termomodernizacja budynków komunalnych w Królowej Woli	120 000,00	4 203,90
14	92195	Wykonanie zabezpieczeń przeciwwodnych na zamku w Inowłodzu	34 020,00	34 018,06
15	92695	Zagospodarowanie terenu na błoniach nadpilicznych w Inowłodzu	5 428 050,00	5 177 278,20
16	92695	Zagospodarowanie rekreacyjne centrum wsi Brzustów	15 000,00	2 300,00
17	92695	Rewaloryzacja południowej strony zabytkowego parku w Spale	49 800,00	12 000,00
RAZEM			11 232 002,00	10 567 246,64
			17 284 577,11	16 523 313,04

Raport o stanie Gminy Inowłódz za rok 2025

Wykonanie wydatków na przedsięwzięcia realizowane w ramach Funduszu sołeckiego w 2025 r

Lp	Dział	Rozdział	Sołectwo	Opis przedmiotu	Plan	Wykonanie
1	750	75075	Spała	Spotkania integracyjne dla mieszkańców	6 000,00	5 873,16
	750	75075	Spała	Odnowienie tablic drewnianych	17 500,00	17 499,21
	900	90015	Spała	Oświetlenie solarne na ulicy Leśników	15 420,00	15 420,00
2	750	75075	Konewka	Piknik rodzinny	5 427,00	5 427,00
	900	90095	Konewka	Budowa wiaty przy boisku	22 500,00	22 469,66
	921	92109	Konewka	Doposażenie świetlicy wiejskiej	500,00	499,79
3	750	75075	Królowa Wola	Organizacja pikniku sołeckiego dla mieszkańców	5 000,00	4 999,70
	900	90095	Królowa Wola	Remont drzwi w szkole	5 000,00	5 000,00
	921	92109	Królowa Wola	Remont i wyposażenie Domu Ludowego	44 819,00	44 816,51
4	750	75075	Brzustów	Piknik dla mieszkańców	7 150,00	7 039,53
	900	90095	Brzustów	Zagospodarowanie rekreacyjne centrum wsi	56 000,00	56 000,00
5	900	90095	Poświętne	Zagospodarowanie terenu nieruchomości oznaczonej nr ewid. 120/1 obręb Poświętne	19 414,00	19 249,50
6	750	75075	Liciężna	Zorganizowanie spotkania integracyjnego dla mieszkańców	5 982,00	5 952,86
	900	90095	Liciężna	Doposażenie terenu przy świetlicy w Liciężnej	22 000,00	22 000,00
7	750	75075	Żądłowice	Organizacja pikniku sołeckiego	3 550,00	3 539,87
	900	90095	Żądłowice	Budowa altany	18 581,00	18 580,50
8	750	75075	Dąbrowa	Organizacja pikniku sołeckiego	3 500,00	3 435,52
	750	75075	Dąbrowa	Zakup koszulek z logo Sołectwa	1 000,00	998,20
	900	90095	Dąbrowa	Zagospodarowanie centrum rekreacyjnego wsi Dąbrowa	12 861,00	-

Raport o stanie Gminy Inowłódz za rok 2025

9	921	92109	Zakościele	Doposażenie i remont świetlicy wiejskiej wraz z zagospodarowaniem terenu wokół świetlicy	22 866,00	22 846,57
	750	75075	Zakościele	Zorganizowanie spotkania integracyjnego dla mieszkańców sołectwa Zakościele	2 000,00	1 999,93
10	600	60016	Inowłódz	Zakup tablic informacyjnych z nazwami ulic i numeracji	10 544,00	10 533,76
	750	75075	Inowłódz	Integracja mieszkańców sołectwa wraz z uzupełnieniem wyposażenia Sołtysówki	3 059,00	3 049,11
	900	90015	Inowłódz	Uzupełnienie oświetlenia ulicznego	9 102,00	9 102,00
	900	90095	Inowłódz	Wykonanie parkingu wokół Sołtysówki	40 000,00	39 999,99
RAZEM					359 775,00	346 332,37

VII. KLUCZOWE INWESTYCJE

1. Zagospodarowanie historycznego centrum Inowłódza.

Wykonano koncepcje zagospodarowania placu Kazimierza oraz dokumentację aplikacyjną do wniosku o dofinansowanie zadania. W dniu 16 października 2025 r. zwarliśmy z Województwem Łódzkim umowę dofinansowania projektu „Głęboka rewitalizacja kluczowych obszarów Inowłódza poprzez inwestycje w centrum wraz z przywróceniem funkcji centrotwórczych rynku, zagospodarowanie terenów zielonych”. Przewidywana całkowita wartość zadania 11 615 273,57 zł, dofinansowanie 10 453 746,18 zł.

W ramach zadania zostaną zrealizowane 3 inwestycje tj.:

- Zagospodarowanie historycznego centrum Inowłódza - przebudowa placu Kazimierza wraz z przyległymi ulicami Piliczna, Tamka, Krótka.
- Zagospodarowanie terenu wokół ośrodka zdrowia - kompleksowy remont nawierzchni, zieleni wraz z połączeniem tego terenu z błoniami nadpilicznymi.
- Zagospodarowanie zbiornika wodnego wraz z otoczeniem - oczyszczenie zbiornika wraz z uporządkowaniem terenu wokół zbiornika przy synagodze.

Wydatki w 2025 r. – 26 760,00 zł





2. Ochrona wartości przyrodniczo - kulturowych Spały. Etap: Otoczenie zbiornika na rzece Gać.

Wykonano 25% wartości zadania polegającego na zagospodarowaniu centrum Spały. Rozpoczęto działania związane z gospodarką drzewostanem, pracami ogrodniczymi, wykonaniem nawierzchni, wykonaniem instalacji elektrycznych (monitoring, zasilanie, oświetlenie terenu), wykonaniem instalacji sanitarnych (kanalizacja deszczowa). Dla inwestycji uprzednio pozyskaliśmy dofinansowanie w wysokości 85% z Europejskiego Funduszu Rozwoju Regionalnego w ramach programu regionalnego Fundusze Europejskie dla Łódzkiego 2021-2027. Wydatki 1 482 330,50 zł. Koszt całkowity 5 781 000,00 zł



Fundusze Europejskie
dla łódzkiego



Rzeczpospolita
Polska

Dofinansowane przez
Unię Europejską



województwo
łódzkie

3. Zagospodarowanie terenu na błoniach nadpilycznych w Inowłodzu.

Wykonano zewnętrzne sieci i instalacje, mikroinstalację fotowoltaiczną, utwardzenie pod widownią, kontener gastronomiczny, altanę wraz z ławostołami i paleniskami, kontener sanitarno-szatniowy, remont budynku z zapleczem magazynowym oraz pomieszczeniami biurowymi, scenę plenerową, boisko wielofunkcyjne ze sztuczną nawierzchnią, dwa boiska do siatkówki plażowej, kort do tenisa ze sztuczną nawierzchnią, elementy małej architektury. Inwestycja była dofinansowana z Programu Rządowy Fundusz Polski Ład: Program Inwestycji Strategicznych „Edycja 2” w kwocie 5 400 000 zł. Koszt 5 177 278,20 zł







**DOFINANSOWANE ZE ŚRODKÓW
RZĄDOWEGO FUNDUSZU POLSKI ŁĄD**

PROGRAM INWESTYCJI STRATEGICZNYCH

**Zagospodarowanie terenu na błoniach
nadpilicznych w Inowłodzu**

DOFINANSOWANIE **5 400 000,00 zł**



**POLSKI
ŁĄD**

4. Budowa sieci kanalizacji sanitarnej na terenie prawobrzeżnej Spaly.

Wykonano część zadania przewidzianego do realizacji w ramach podpisanej umowy o roboty budowlane. Rozpoczęto działania związane z budową kolektora grawitacyjnego 200 mm, przykanalików 160 mm, kolektora tłoczego 90 mm, robotami ziemnymi przy tłoczniach ścieków, wykonaniem dokumentacji projektowej. Dofinansowanie w kwocie 1 999 984,00 zł. Całkowity koszt: 2 147 000,01 zł.

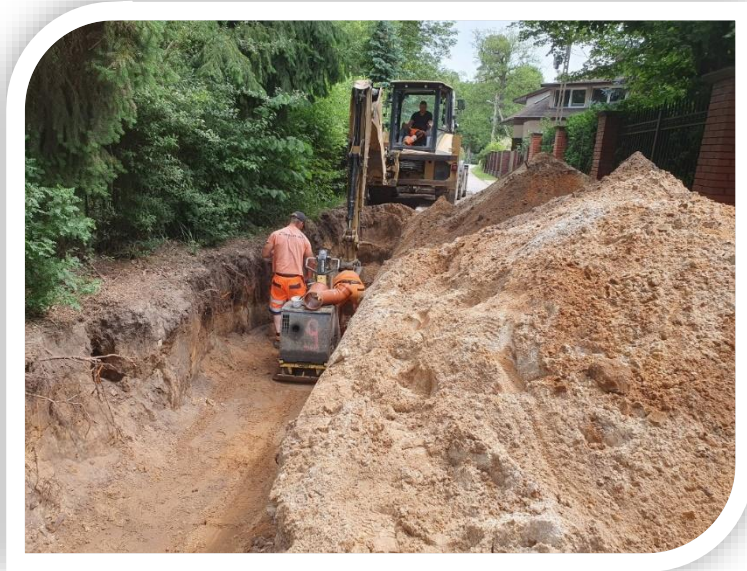

5. Kompleksowy remont zabytkowego mostu w Spale.

Wykonano część zadania przewidzianego do realizacji w ramach podpisanej umowy o roboty budowlane. Rozpoczęto działania związane z pracami projektowymi i geodezyjnymi, robotami przygotowawczymi, robotami konstrukcyjnymi. Koszt 1 971 295,04 zł



6. Rewaloryzacja południowej strony zabytkowego parku w Spale.

Wykonano dokumentację aplikacyjną do wniosku o dofinansowanie zadania. Koszt 12 000,00 zł. 18 września 2025 r. zvarliśmy z Województwem Łódzkim umowę dofinansowania projektu w ramach programu regionalnego Fundusze Europejskie dla Łódzkiego 2021-2027. Przewidywana całkowita wartość zadania 1 801 097,46 zł, dofinansowanie 1 589 991,70 zł.



Fundusze Europejskie
dla Łódzkiego



Rzeczpospolita
Polska

Dofinansowane przez
Unię Europejską



7. Wykonanie zabezpieczeń przeciwwodnych na zamku w Inowlodzu.

Wykonano część zadania przewidzianego do realizacji w ramach podpisanej umowy o roboty budowlane, a polegającego przede wszystkim na likwidacji przecieków na stropach. Dofinansowanie w kwocie 1 665 909,83 zł. Całkowity koszt 1 699 907,99 zł.



8. Budowa sieci kanalizacji sanitarnej na terenie prawobrzeżnego Inowlódza.

Zakończono zadanie polegające na wybudowaniu sieci wraz z podłączeniami w części ulic Łąkowa, Opoczyńska, Liliowa oraz na całej ulicy Polnej. Zadanie zostało zrealizowane przy udziale środków zewnętrznych w wysokości 1 370 000 zł. Całkowity koszt zadania wyniósł ponad 1 500 000 zł. Koszt w 2026 r. – 765 060,59 zł.

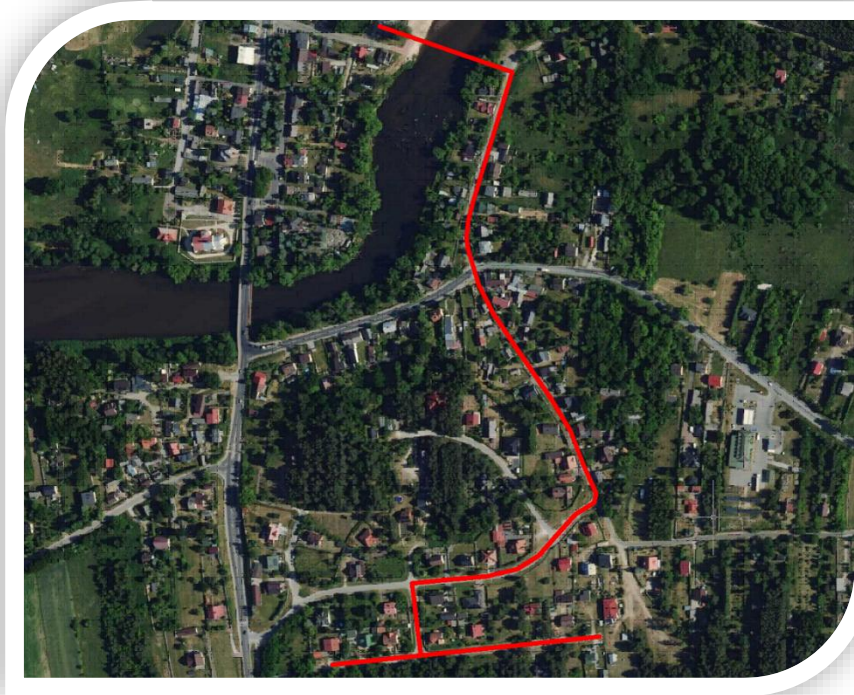

9. Modernizacja drogi gminnej nr 116604E przy torach w Brzustowie.

W ramach zadania na odcinku 1,885 km wykonano nową nawierzchnię asfaltową o szerokości 5 m na drodze gminnej od skrzyżowania z drogą powiatową przy torach w Brzustowie do skrzyżowania tej drogi z drogą gminną biegnącą przez Dąbrowę. Zadanie dofinansowane w wysokości 50% ze środków Rządowego Funduszu Rozwoju Dróg. Koszt 582 012,79 zł.



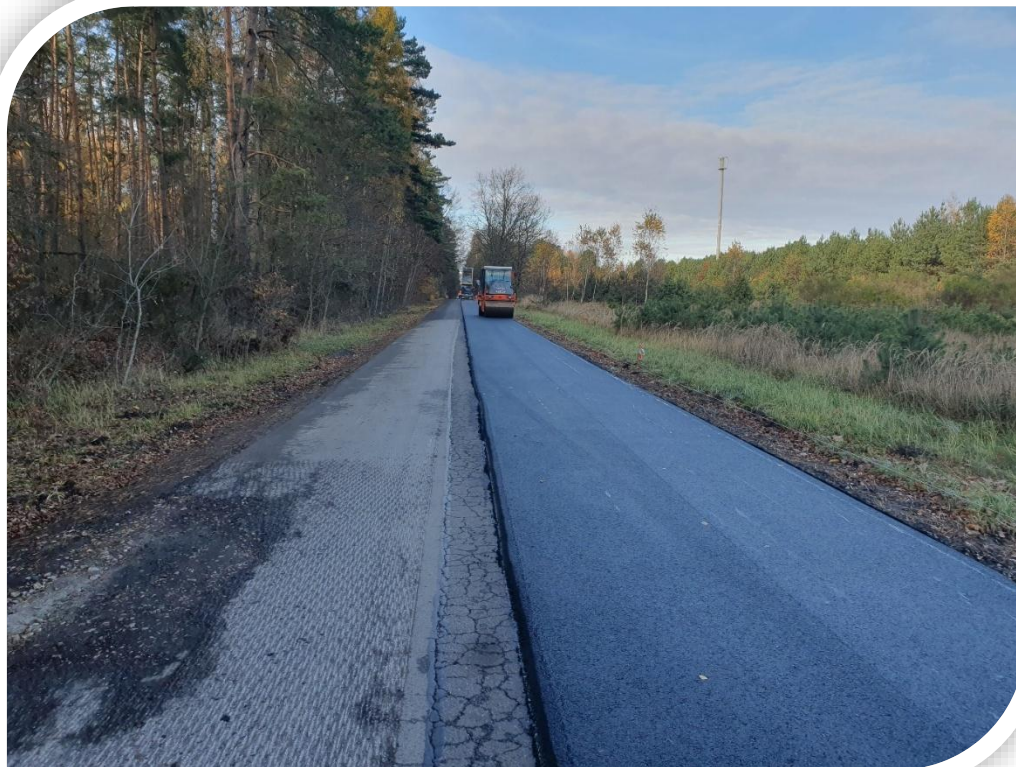

10. Przebudowa drogi gminnej nr 116171E.

Wykonano nawierzchnię asfaltową wraz z podbudową z kruszywa o szerokości 4 m na odcinku 1,125 km. W ramach zadania oznakowane zostało również skrzyżowanie z drogą powiatową. Koszt 488 212,08 zł.

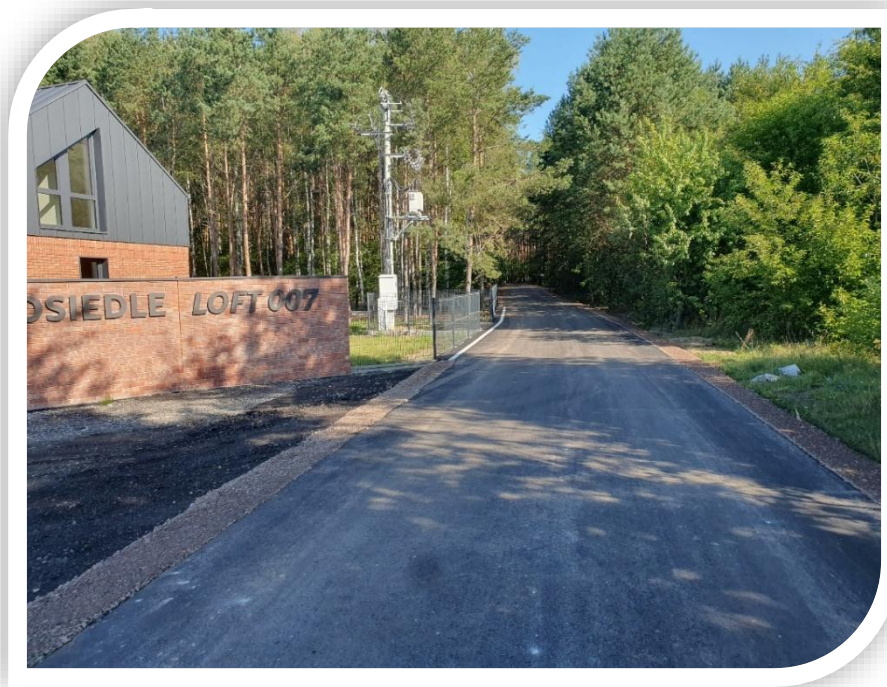
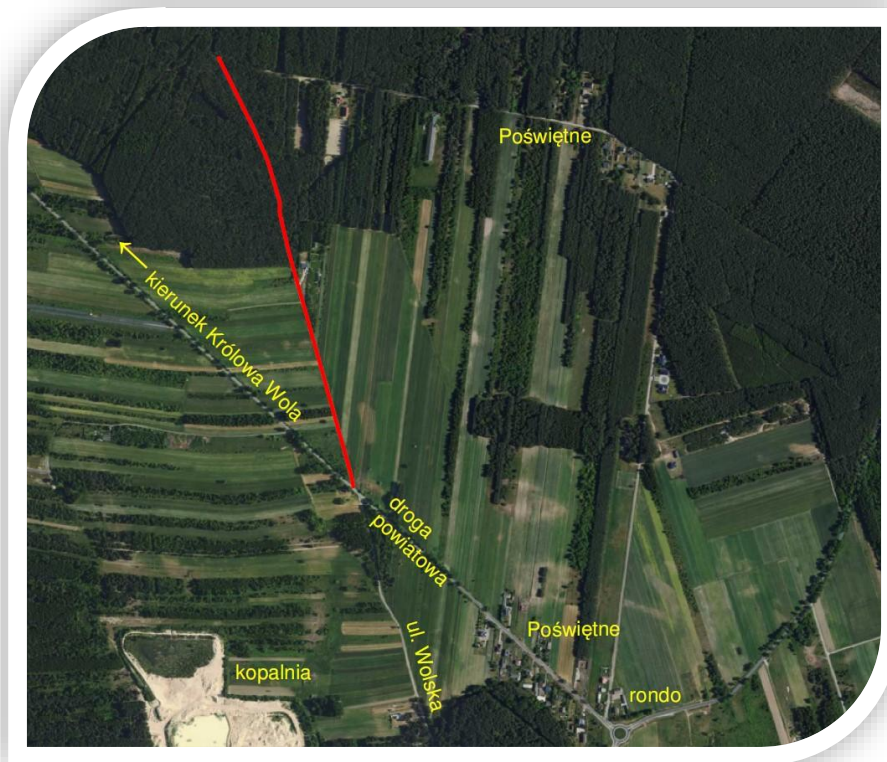

11. Modernizacja drogi gminnej Brzustów – Spała.

Wykonano nawierzchnię z kruszywa o szerokości 5 m na odcinku 1,72 km od kopalni piasku (skrzyżowanie dróg asfaltowych) do posesji nr 243 w Brzustowie (granica lasów). Koszt 469 681,00 zł. Inwestycja dofinansowana ze środków Lasy Państwowe Nadleśnictwo Smardzewice w wysokości 230 000,00 zł.

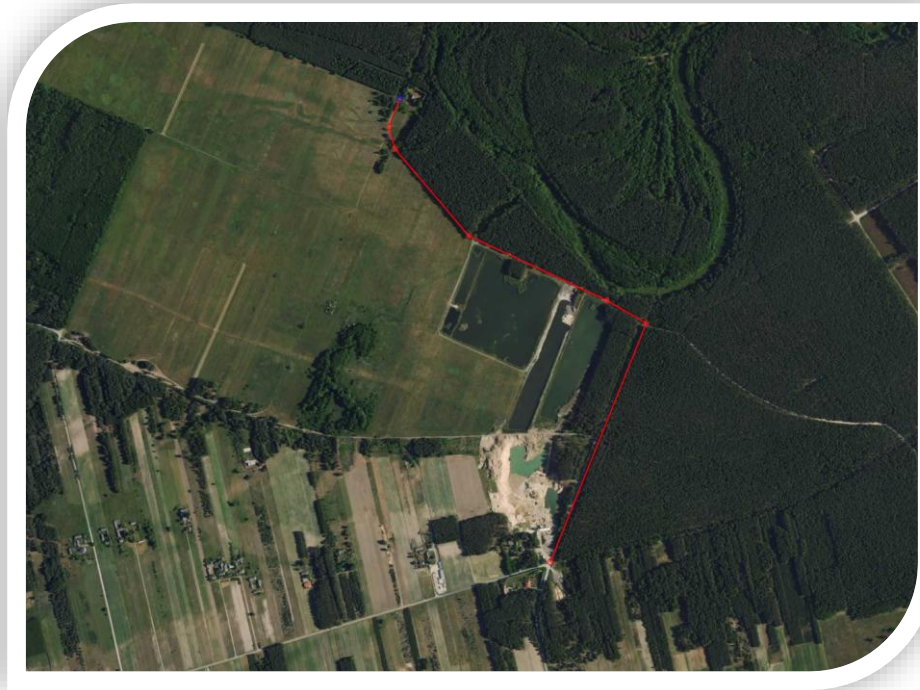

12. Modernizacja drogi Inowlódz - Poświętne -etap III.

Wykonano nawierzchnię asfaltową wraz z podbudową z kruszywa o szerokości 4 m na odcinku 0,529 km. Koszt 300 969,17 zł.

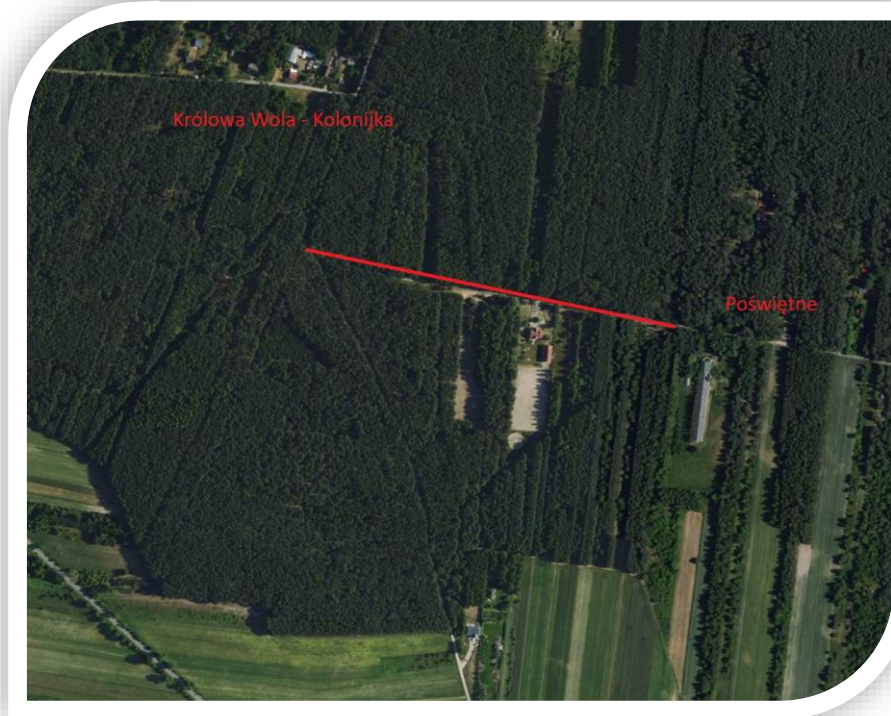



BUDOWA I MODERNIZACJA DRÓG DOJAZDOWYCH
DO GRUNTÓW ROLNYCH

**ZADANIE WSPÓŁFINANSOWANE
Z BUDŻETU SAMORZĄDU WOJEWÓDZTWA ŁÓDZKIEGO**

13. Budowa świetlicy wiejskiej w Żądłowicach.

Rozpoczęto realizację pierwszego etapu zadania. W ramach I etapu wybudowano obiekt do stanu surowego, otwartego tj. wykonanie fundamentów, ścian zewnętrznych i wewnętrznych nośnych, podbudowy posadzki oraz więźby dachowej wraz z pokryciem i odwodnieniem dachowym. Koszt 282 028,00 zł. Dla inwestycji pozyskano dofinansowanie w ramach naboru „Nasze świetlice sołeckie 2025”. Kwota dofinansowania 200 000,00 zł



**ZADANIE WSPÓŁFINANSOWANE
Z BUDŻETU SAMORZĄDU WOJEWÓDZTWA ŁÓDZKIEGO**

NASZE ŚWIETLICE SOŁECKIE 2025

14. Naprawa mostu i kładki na zamku Kazimierza Wielkiego w Inowłodzu.

Zadanie realizowane będzie przy udziale dotacji z Budżetu Województwa Łódzkiego w ramach konkursu „Łódzkie dla zabytków”. Przyznana kwota dofinansowania wynosi 103 000,00 zł. Koszt 160 515,00 zł.

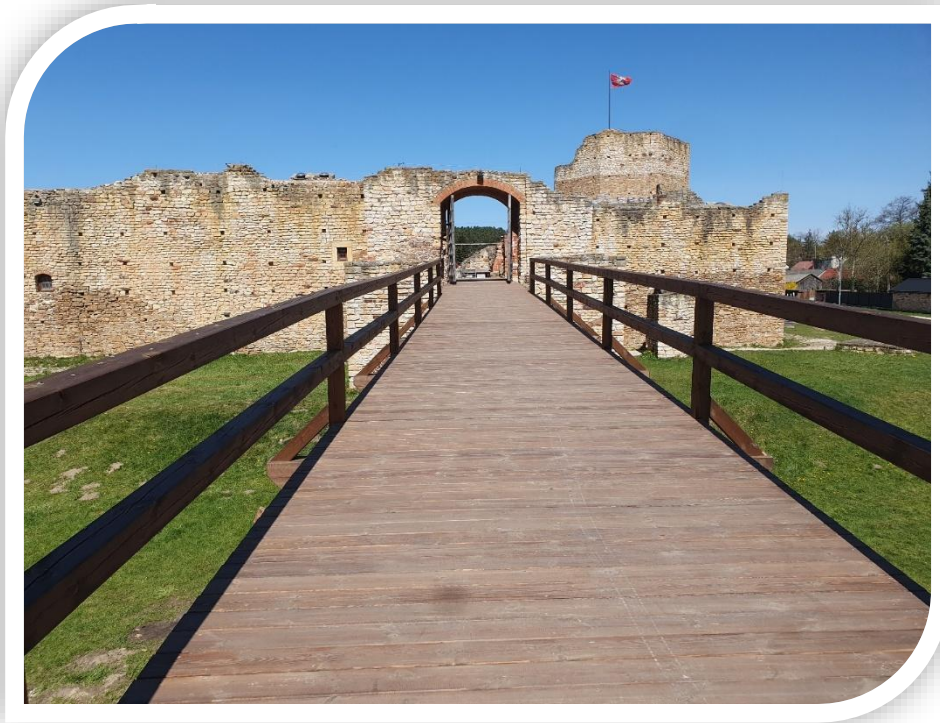



KONKURS NA UDZIELENIE DOTACJI NA WYKONANIE PRAC KONSERWATORSKICH,
RESTAURATORSKICH LUB ROBÓT BUDOWLANYCH PRZY ZABYTEKACH WPISANYCH DO
REJESTRU ZABYTEKÓW WOJEWÓDZTWA ŁÓDZKIEGO

**ZADANIE WSPÓŁFINANSOWANE
Z BUDŻETU SAMORZĄDU WOJEWÓDZTWA ŁÓDZKIEGO**

15. Rewitalizacja placu zabaw i relaksu na osiedlu Zamoście w Inowłodzu.

Zamontowano zestaw zabawowy, huśtawkę, hamak, zadaszoną wiatę z ławkami i zielonym dachem, tablicę edukacyjną o tematyce przyrodniczej, donice z ziołami oraz nasadzono róże. Koszt 105 170,45 zł.



**ZADANIE WSPÓŁFINANSOWANE
Z BUDŻETU SAMORZĄDU WOJEWÓDZTWA ŁÓDZKIEGO**

**NASZA INFRASTRUKTURA SOŁECKA
2025**

16. Gmina dokonała dwa odpłatne przejęcia sieci wodociągowych o łącznej długości 695,3 mb od prywatnych inwestorów za łączną kwotę niemal 83.436,00 zł:

- Przejęcie wybudowanego wodociągu w miejscowości Liciężna działka nr 93/19 o długości 559,3 mb (sieć zapewnia dostawę wody dla 16 działek);



- Przejęcie wybudowanego wodociągu w miejscowości Żądłowice działka nr 314/15 o długości 136 mb (sieć zapewnia dostawę wody dla 12 działek).

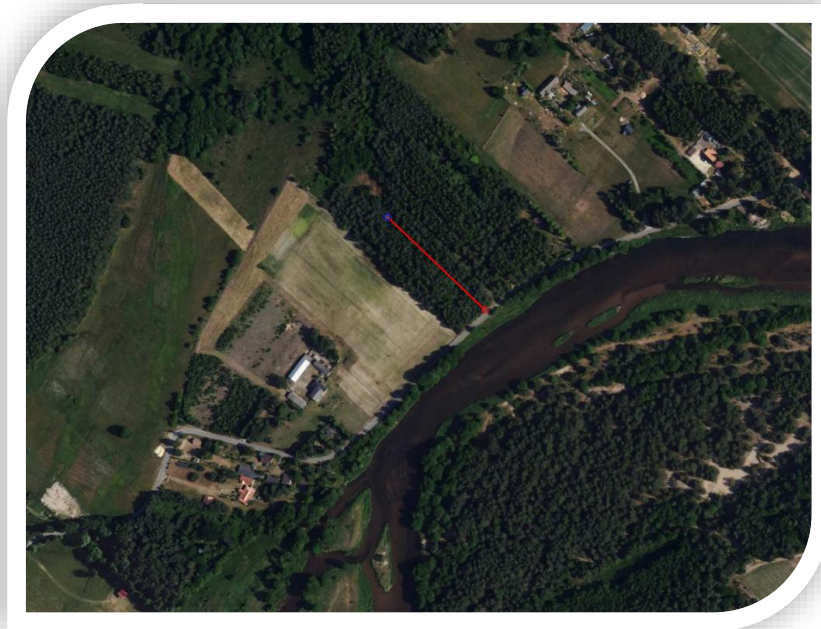

17. Utworzenie świetlicy wiejskiej w Brzustowie.

Wykonano dokumentację projektową (w tym specyfikację techniczną wykonania i odbioru robót, przedmiary, kosztorysy inwestorskie). Koszt 44 956,50 zł.

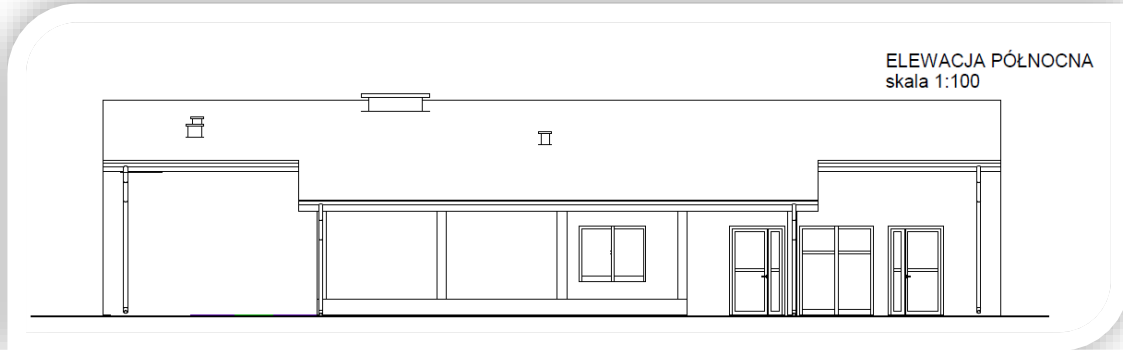

18. Budowa ścieżki pieszo rowerowej relacji Inowlódz - Poświętne wraz z budową kładki pieszo - rowerowej przez rzekę Pilica oraz infrastrukturą towarzyszącą.

Wykonano program funkcjonalno-użytkowy oraz dokumentację aplikacyjną do wniosku o dofinansowanie zadania. Koszt 26 029,30 zł.



19. Budowa wiaty rekreacyjno - wypoczynkowej w Konewce.

Wybudowano wiatę w konstrukcji drewnianej na terenie rekreacyjnym będącą uzupełnieniem istniejącego już wyposażenia (plac zabaw, siłownia plenerowa, grill, ognisko). Koszt 15 000,00 zł.

20. Doposażenie strefy aktywnej rekreacji i wypoczynku w Liciężnej - zakup i montaż tężni.

Wybudowano tężnię w konstrukcji drewnianej w sąsiedztwie istniejących świetlicy wiejskiej, placu zabaw, siłowni plenerowej. Koszt 15 000,00 zł.

21. Budowa sieci wodociągowej w Konewce.

Wykonano dokumentacje aplikacyjną do wniosku o dofinansowanie zadania. Koszt 10 099,50 zł.

22. Budowa sieci wodociągowej w miejscowości Królowa Wola rejon za Karczmą.

Wykonano dokumentację aplikacyjną do wniosku o dofinansowanie zadania. Koszt 8 000,00 zł.



23. Kompleksowa termomodernizacja budynków komunalnych w Królowej Woli.

Wykonano podłączenia gazowe dla dwóch budynków zlokalizowanych na posesjach nr 76 i 78 w sąsiedztwie szkoły podstawowej. Koszt 4 203,90 zł

Inwestycje planowane w budżecie na 2026 rok oraz WPF

1. Modernizacja drogi gminnej Brzustów – Spała – planuje się wykonać etap II tzn. utwardzenie kruszywem odcinka od strony Spały na odcinku 2788 mb.
2. Budowa sieci kanalizacji sanitarnej na ulicy Podleśnej w Spale – planuje się wykonanie projektu budowlanego.
3. Utworzenie świetlicy wiejskiej w Brzustowie – planuje się rozpoczęcie robót budowlanych (rozbudowa oraz wykonanie dachu dwuspadowego).
4. Rozwój infrastruktury wodno - kanalizacyjnej w Gminie Inowłódz – zadanie: Budowa sieci wodociągowej w miejscowości Królowa Wola rejon za Karczmą – planuje się wykonanie wybudowanie ~396 mb sieci wodociągowej.
5. Rozwój infrastruktury wodno - kanalizacyjnej w Gminie Inowłódz – zadanie: Budowa sieci kanalizacji sanitarnej w Poświętnym i Zakościelu – planuje się realizację inwestycji.
6. Rozwój infrastruktury wodno - kanalizacyjnej w Gminie Inowłódz – zadanie: Modernizacja hydroforni w Brzustowie – planuje się realizację inwestycji.
7. Rozwój infrastruktury wodno - kanalizacyjnej w Gminie Inowłódz – zadanie: Modernizacja pompowni w Żądłowicach – planuje się realizację inwestycji.
8. Rozwój infrastruktury wodno - kanalizacyjnej w Gminie Inowłódz – zadanie: Wymiana wodomierzy na radiowe – planuje się realizację inwestycji.
9. Rozwój infrastruktury wodno - kanalizacyjnej w Gminie Inowłódz – zadanie: Budowa sieci wodociągowej w Teofilowie – planuje się realizację inwestycji.
10. Modernizacja drogi gminnej w Królowej Woli rejon Siedzianna i Przydatki –planuje się wykonać utwardzenie kruszywem na odcinku 955 mb.
11. Budowa przydomowych oczyszczalni ścieków na terenie Gminy Inowłódz – planuje się budowę 19 szt. przydomowych oczyszczalni ścieków dla mieszkańców Liciężnej oraz Żądłowice.
12. Utworzenie siłowni w Gminie Inowłódz – planuje się wykonanie dokumentacji projektowej dla adaptacji dawnego sklepu na siłownię.
13. Wykonanie połączeń kanalizacyjnych w Gminie Inowłódz – planuje się wykonanie 13 szt. połączeń do istniejącej sieci kanalizacyjnej na terenie Inowłódza oraz Inowłódza.
14. Inwestycje w ramach gospodarki wodno-ściekowej na terenie aglomeracji Inowłódz – zadanie: Budowa sieci wodociągowej w Konewce – planuje się pozyskanie dofinansowania do realizacji inwestycji.
15. Budowa ścieżki pieszo rowerowej relacji Inowłódz - Poświętne wraz z budową kładki pieszo - rowerowej przez rzekę Pilica oraz infrastrukturą towarzyszącą – planuje się zaprojektowanie i budowę ścieżki oraz rozpoczęcie procedury projektowej dla kładki.
16. Kompleksowy remont zabytkowego mostu w Spale – planuje się zakończyć etap I remontu mostu.
17. Głęboka rewitalizacja kluczowych obszarów Inowłódza poprzez inwestycje w centrum wraz z przywróceniem funkcji centrotwórczych rynku, terenów zielonych - Zadanie: Zagospodarowanie historycznego centrum Inowłódza – planuje się podpisanie umowy na zaprojektowanie inwestycji.

18. Zagospodarowanie otoczenia zbiornika na rzece Gaci w Spale – planuje się zakończenie inwestycji.
19. Modernizacja remizy OSP i świetlicy wiejskiej w Liciężnej – planuje się kompleksowy remont wewnątrz świetlicy oraz wymianę instalacji c.o.
20. Kompleksowa termomodernizacja budynku remizy OSP Królowa Wola – planuje się wykonanie inwestycji.
21. Kompleksowa termomodernizacja, w tym instalacja paneli fotowoltaicznych, pomp ciepła wraz z niezbędną infrastrukturą techniczną budynku szkoły w Królowej Woli – planuje się wykonanie inwestycji.
22. Budowa sieci kanalizacji sanitarnej na terenie prawobrzeżnej Spały – planuje się zakończenie inwestycji.
23. Rozbudowa sieci kanalizacji sanitarnej na terenie Gminy Inowłódz w miejscowościach Inowłódz, Teofilów, Królowa Wola – planuje się zakończenie inwestycji.
24. Inwestycje w ramach gospodarki wodno-ściekowej na terenie aglomeracji Inowłódz – zadanie: Zagospodarowanie terenu wokół Ośrodka Zdrowia w Inowłodzu – planuje się realizację inwestycji.
25. Wykonanie zabezpieczeń przeciwwodnych na zamku w Inowłodzu – planuje się zakończenie inwestycji.
26. Zagospodarowanie rekreacyjne centrum wsi Brzustów – planuje się kontynuację robót np. montaż nowych urządzeń zabawowych.
27. Rewaloryzacja południowej strony zabytkowego parku w Spale – planuje się realizację inwestycji.

VIII. GRUNTY GMINNE I MIENIE KOMUNALNE

1. Na dzień 31 grudnia 2025 r. w skład gminnego zasobu nieruchomości, który podlegał gospodarowaniu wchodziły grunty:

Dla obszaru wiejskiego gminy Inowłódz jedn. ewid. 101605_5

OFU	Opis użytku	Powierzchnia (ha)
B	Tereny mieszkaniowe	2,4522
Bi	Inne tereny zabudowane	2,8321
Bp	Zurbanizowane tereny niezabudowane	2,9620
Br	Grunty rolne zabudowane	1,7166
Bz	Tereny rekreacyjno-wypoczynkowe	2,4010
dr	Drogi	79,1827
Ls	Lasy	21,916
Lz	Grunty zadrzewione i zakrzewione	1,9120
Ł	Łąki trwałe	6,5823
N	Nieużytki	2,3393
Ps	Pastwiska trwałe	2,1409
R	Grunty orne	7,1227
S	Sady	0,1783
W	Grunty pod rowami	0,0021
Wp	Grunty pod wodami powierzchniowymi płynącymi	3,4460
Tp	grunty przeznaczone pod budowę dróg publicznych lub linii kolejowych	0,0220
RAZEM	POWIERZCHNIA	137,2082

Dla obszaru miejskiego gminy Inowłódz jedn. ewid. 101605_4

OFU	Opis użytku	Powierzchnia (ha)
B	Tereny mieszkaniowe	0,2098
Bi	Inne tereny zabudowane	3,5220
Bp	Zurbanizowane tereny niezabudowane	1,0363
Br	Grunty rolne zabudowane	0,9409
Bz	Tereny rekreacyjno-wypoczynkowe	0,0874
K	Użytki kopalne	0,0378

Raport o stanie Gminy Inowłódz za rok 2025

dr	Drogi	31,4932
Ls	Lasy	6,4999
Lz	Grunty zadrzewione i zakrzewione	2,1157
Lzr	grunty zadrzewione i zakrzewione na użytkach rolnych	0,3457
Ł	Łąki trwałe	3,3681
N	Nieużytki	2,1714
Ps	Pastwiska trwałe	4,9868
R	Grunty orne	10,5647
S	Sady	0,2619
Ti	Tereny komunikacyjne	0,3184
W	Grunty pod rowami	0,0478
Wsr	Grunty pod wodami powierzchniowymi stojącymi	0,0549
RAZEM	POWIERZCHNIA	68,0627

Zestawienie sporządzono na podstawie stanu ujawnionego w Rejestrze gruntów i budynków, udostępnionego Gminie Inowłódz przez Starostę Tomaszowskiego w formie zbiorów danych państwowego zasobu geodezyjnego i kartograficznego drogą elektroniczną – stan na dzień 31 grudnia 2025 r.

Grunty oddane w użytkowanie wieczyste:

Miejscowość	Lokalizacja	Powierzchnia (ha)
Spała	dz. 1/20	0,0438

Grunty, na których ustanowiono na rzecz Gminy Inowłódz użytkowanie wieczyste:

NR DZIAŁKI	OBREB EWIDENCYJNY	OZU	OFU	POWIERZCHNIA (ha)
99/3	0008	Bz	-	0,0110
317/3	0001	Ls	Ls	0,0096
319/3	0001	Ls	Ls	0,0088
320/3	0001	Ls	Ls	0,0117
321/3	0001	Ls	Ls	0,0137
322/3	0001	Ls	Ls	0,0089
325/5	0001	Ls	Ls	0,0409
362/1	0001	Ls	Ls	0,0282

Raport o stanie Gminy Inowłódz za rok 2025

365/5	0001	Ls	Ls	0,0051
366/5	0001	Ls	Ls	0,0055
367/5	0001	Ls	Ls	0,0057
368/3	0001	Ls	Ls	0,0072
369/3	0001	Ls	Ls	0,0058
370/3	0001	Ls	Ls	0,0041
4000/3	0001	Ls	Ls	0,0072
389/1	0001	-	K	0,0165
390/1	0001	-	K	0,0138
391/1	0001	-	K	0,0075
		Ls	Ls	0,0031
392/6	0001	-	Lz	0,2160
RAZEM POWIERZCHNIA:				0,4193

2. Na dzień 31 grudnia 2025 r. Gmina Inowłódz była ujawniona w Operacie ewidencji gruntów i budynków jako posiadacz samoistny nieruchomości gruntowych w posiadaniu samoistnym – w odniesieniu do powierzchni 10,9693 ha, w tym dla obrębu 0001 Inowłódz (obszar miejski) – 4,9153 ha i dla obrębów 0001 Brzustów, 0002 Dąbrowa, 0004 Królowa Wola, 0005 Liciążna, 0006 Poświętne, 0007 Spala, 0008 Zakościele, 0009 Żądłowice (obszar wiejski) – 6,0540 ha.

Pozostałe mienie komunalne w tym, lokale, budynki użytkowe i obiekty:

- budynki A, B, C Urzędu Miejskiego w Inowłodzu, zlokalizowane przy ulicy Spalskiej 2 w Inowłodzu,
- 3 lokale użytkowe w budynku przy ulicy Tuwima 4 w Inowłodzu (przychodnia, apteka, gabinet stomatologiczny),
- 1 lokal użytkowy w budynku przy ulicy Kazimierza Wielkiego 7 w Inowłodzu (bank),
- budynek Publicznej Szkoły Podstawowej w Inowłodzu przy ulicy Spalskiej 5,
- budynek „Sołtysówka” w Inowłodzu ul. Spalska 4A,
- budynek handlowo - usługowy przy ul. Wolskiej 1 w Inowłodzu,
- budynek świetlicy wiejskiej w Zakościelu nr 59,
- budynek „Sołtysówka” w Spale ul. Piłsudskiego 9,
- budynek Szkoły Podstawowej oraz budynek gospodarczy w Brzustowie nr 1,
- budynek handlowo – usługowy w Brzustowie 57,
- budynek świetlicy wiejskiej w Liciążnej 57,
- budynek OSP w Liciążnej nr 57A,
- budynek Szkoły Podstawowej oraz budynek gospodarczy w Królowej Woli 77,

Raport o stanie Gminy Inowłódz za rok 2025

- budynek oczyszczalni ścieków w Zakościele nr 106 A,
- budynek pompowni ścieków w Zakościele na dz. nr 166,
- budynek Domu Ludowego w Królowej Woli 89,
- budynek Oczyszczalni ścieków i budynek socjalny w Spale ul. Hubala 4,
- budynek wypożyczalni OSIR w Inowłodzu ul. Tamka 4,
- budynek hydroforni Teofilów nr 27,
- budynek hydroforni Brzustów nr 123 B,
- budynek dawnej hydroforni Konewka na dz. 189,
- budynek pompowni Królowa Wola na dz. 78,
- komórki przy „Sześcioraku w Spale” ul. Wojciechowskiego 8,
- budynek Turbina w Spale przy ulicy Piłsudskiego nr 1,
- 2 lokale użytkowe w budynku „Stara Kuchnia” w Spale ul. Mościckiego 15,
- Budynek sanitarny w Spale dz. 6/10,
- Budynek o funkcji mieszkalnej - Kasztelania, ul. Tuwima 4a w Inowłodzu,
- przystanek autobusowy Inowłódz Plac Kazimierza Wielkiego,
- przystanki: Fryszerka, Królowa Wola, Spała, Poświętne,
- wiaty przystankowe: Dąbrowa, Poświętne, Żądłowice, Teofilów, Spała, Konewka.

Udziały w spółkach, akcje:

Gmina Inowłódz jest współnikiem SIM KZN Łódzkie Centrum Spółki z ograniczoną odpowiedzialnością z siedzibą w Tomaszowie Mazowieckim pod adresem 97-200 Tomaszów Mazowiecki, ul. Prezydenta Ignacego Mościckiego 12 lok. B, REGON 521970838, NIP 7732499617, wpisanej do Rejestru Przedsiębiorców Krajowego Rejestru Sądowego prowadzonego przez Sąd Rejonowy dla Łodzi – Śródmieście w Łodzi XX Wydział Gospodarczy Krajowego Rejestru Sądowego pod nr 0000995845.

Kapitał Spółki: 74 222 400,00 zł.

Zgodnie z Księgą Udziałów Spółki, na dzień 14 października 2025 r. Gmina Inowłódz posiadała w Spółce 89 478 udziałów o łącznej wartości nominalnej 4 473 900,00 zł. Stan nie uległ zmianie w KRS do 31 grudnia 2025 r.

Aktem notarialnym Rep. A Nr 4171/2025, zawartym w dniu 4 listopada 2025 r. Gmina Inowłódz objęła 48 265 udziałów po 50 zł o łącznej wartości 2 413 250,00 zł i wskazała, że pokrycie tych udziałów nastąpi w całości pochodzącymi z Funduszu Dopłat środkami w wysokości 2 413 201,02 zł oraz wkładem pieniężnym w wysokości 48,98 zł. Środki udzielonego na podstawie Umowy Nr BSK/24/25/0004023 z dnia 2 września 2025 r. wsparcia finansowego z Funduszu Dopłat zostały wypłacone Gminie Inowłódz przez Bank Gospodarstwa Krajowego w kwocie 2 413 201,02 zł z dnia 29 września 2025 r., a następnie przekazane na wydzielony rachunek bankowy spółki SIM KZN Łódzkie Centrum. W związku z powyższym łączna wartość udziałów Gminy Inowłódz w spółce stanowiła kwotę 6 887 150,00 zł, przy czym do końca roku 2025 stan ten nie został ujawniony w Krajowym Rejestrze Sądowym.



NOWOCZESNE OSIEDLE SIM
Inowłódz, ul. Polna
Metraże: 70,61 m² oraz 82,57 m²
Układ: 2 lub 3 pokoje, salon, kuchnia

Grunty, na których ustanowiono hipotekę:

Grunty zabudowane budynkiem Szkoły Podstawowej w Królowej Woli

NR DZIAŁKI	OBREB EWID.	POWIERZCHNIA ZABUDOWY W M ²	USTANOWIENIE HIPOTEKI	KWOTA OBCIĄŻENIA
236	0004	17.300	Hipoteka umowna na rzecz Wojewódzkiego Funduszu Ochrony Środowiska w Łodzi z tytułu pożyczki na budowę oczyszczalni ścieków w Zakościelu - UMOWA O DOFINANSOWANIE ZE ŚRODKÓW WGOŚIGW W ŁODZI NR 116/OW/PD/2015 Z DNIA 9 LIPCA 2015 R.	2 397 865,00 zł

3. Zasoby i gospodarka mieszkaniowa – stan na 31 grudnia 2025 rok

Gminny zasób mieszkaniowy składa się z następujących lokali mieszkalnych:

SPAŁA

Lp.	Adres	Powierzchnia lokalu mieszkalnego w m ²	Okres obowiązywania umowy
1	Spała, ul. Mościckiego 15 m. 2, 97-215 Inowłódz	14,16 m ²	01.09.2025 r.-31.08.2028 r.
2	Spała, ul. Mościckiego 15 m. 5, 97-215 Inowłódz	22,10 m ²	Lokal wyłączony z komunalnego zasobu mieszkaniowego

KONEWKA

1	Konewka 1 m. 15, 97-215 Inowłódz	39,95 m ²	18.06.2015 r. czas nieoznaczony
2	Konewka 7 m. 1, 97-215 Inowłódz	34,06 m ²	18.10.2018 r. czas nieoznaczony
3	Konewka 7 m. 2, 97-215 Inowłódz	39,45 m ²	umowa rozwiązana z dniem 30.11.2025 r.

Raport o stanie Gminy Inowłódz za rok 2025

4	Konewka 7 m. 3, 97-215 Inowłódz	41,96 m ²	18.06.2015 r. czas nieoznaczony
5	Konewka 6B m. 3, 97-215 Inowłódz	30,91 m ²	18.06.2015 r. czas nieoznaczony
6	Konewka 6 B m. 2, 97-215 Inowłódz	31,44 m ²	umowa rozwiązana – zgon najemcy

KRÓLOWA WOLA

1	Królowa Wola 78 m. 2, 97-215 Inowłódz	67,66 m ²	31.08.2018 r. czas nieoznaczony
2	Królowa Wola 76 m 2, 97-215 Inowłódz	75,74 m ²	26.11.2018 r. czas nieoznaczony
3	Królowa Wola 78 m. 1, 97-215 Inowłódz	70,53 m ²	umowa wygasła
4	Królowa Wola 76 m 1, 97-215 Inowłódz	68,00 m ²	01.09.2025 r. - 31.08.2028 r.

INOWŁÓDZ

1	ul. Spalska 5 m 2, 97-215 Inowłódz	45,00 m ²	lokal wyłączony z komunalnego zasobu mieszkaniowego 01.10.2025 r. - 30.09.2028 r.
2	ul. Spalska 5 m 1, 97-215 Inowłódz	45,00 m ²	18.06.2015 r. czas nieoznaczony
3	ul. Juliana Tuwima 4 m. 2, 97-215 Inowłódz	34,51 m ²	02.10.2023 r. - 01.10.2026 r.
4	ul. Juliana Tuwima 4 m. 6, 97-215 Inowłódz	37,23 m ²	01.12.2025 r. 30.11.2028 r.
5	ul. Juliana Tuwima 4 m. 1, 97-215 Inowłódz	61,46 m ²	05.05.2020 r. czas nieoznaczony
6	ul. Juliana Tuwima 4 m. 5 97-215 Inowłódz	62,18 m ²	01.06.2025 r. 31.05.2028 r.
7	ul. Juliana Tuwima 4 m. 3, 97-215 Inowłódz	58,00 m ²	01.08.2017 r. czas nieoznaczony
8	Plac Kazimierza Wielkiego 7 m. 4, 97-215 Inowłódz	44,66 m ²	03.10.2023 r. - 02.10.2026 r.
9	Plac Kazimierza Wielkiego 7 m. 3, 97-215 Inowłódz	25,00 m ²	18.06.2015 r. czas nieoznaczony

Raport o stanie Gminy Inowłódz za rok 2025

10	Plac Kazimierza Wielkiego 7 m. 1, 97-215 Inowłódz	13,60 m ²	01.12.2023 r.-30.11.2026 r.
11	Plac Kazimierza Wielkiego 7 m. 5, 97-215 Inowłódz	60,80 m ²	18.06.2015 r. czas nieoznaczony
12	Plac Kazimierza Wielkiego 7 m. 2,97-215 Inowłódz	25,50 m ²	18.06.2015 r. czas nieoznaczony
13	ul. Juliana Tuwima 4 m. 4, 97-215 Inowłódz	40,82 m ²	18.06.2015 r. czas nieoznaczony

LICIAŻNA

1	Liczązna 57, 97-215 Inowłódz	91,87 m ²	19.09.2014 r. czas nieoznaczony
----------	------------------------------	----------------------	------------------------------------

4. Wykaz wynajętych lokali użytkowych – stan na dzień 31.12.2025r.:

Lp.	Najemca	Pow. lokalu użytkowego w m ²	Data zakończenia umowy	Cel najmu	Lokalizacja
1	PBS w Inowłodzu	150 m ²	08.11.2027 r.	filia banku	Powiatowy Bank Spółdzielczy w Inowłodzu Pl. Kazimierza Wielkiego
2	FAMILY PHARM	106,75 m ²	31.12.2032 r.	apteka	Ośrodek Zdrowia - Inowłódz ul. Tuwima 4
3	PRZYCHO DNIA RODZINNA	92 m ²	31.08.2031 r.	poradnia lekarska	Ośrodek Zdrowia - Inowłódz ul. Tuwima 4
4	Everest Dent	27,49 m ²	01.07.2024 r. - 30.06.2025 r.	gabinet stomatologiczny	Ośrodek Zdrowia - Inowłódz ul. Tuwima 4
5	ORANGE Polska S.A.	26,73 m ² 11,30 m ²	czas nieokreślony	lok. w Inowłodzu lok. w Brzustowie	centrala telefoniczna - Inowłódz (naprzeciwko sali posiedzeń), Brzustów w budynku hydroforni
6	DOMS Sp. z o.o.	280 m ²	czas nieokreślony	loka. Użytkowy "Stara Kuchnia" dz. nr ewid. 24/13	Fundusz Wczasów Pracowniczych 280 m ² pow. najem pomieszczeń kuchni i stołówki

Raport o stanie Gminy Inowłódz za rok 2025

7	Towarzystwo Przyjaciół Dzieci	176,4 m ²	01.09.2023 r. - 31.08.2026 r.	przedszkole	sale lekcyjne w budynku Publicznej Szkoły Podstawowej
8	Amicus Med. R.W. Szymański Sp. J.	268,2 m ²	01.09.2024 r. - 31.08.2027 r.	Niepubliczny Żłobek	Budynek Szkoły Podstawowej w Inowłodzu ul. Spalska 5
9	Robert Papis	36,15 m ²	01.07.2022 r. - 30.06.2025 r.	Magazyny	Mościckiego 15 za Carska wieża – umowa wygasła
10	Podmiot prywatny	11,57 m ²	01.04.2025 r. - 31.12.2028 r.	komórki gospodarcze przy ul. Wojciechowskiego (naprzeciwko restauracji Pod Żubrem)	przy budynku Sześciorak
11	Podmiot prywatny	11,57 m ²	01.04.2025 r. - 31.12.2028 r.	komórki gospodarcze przy ul. Wojciechowskiego (naprzeciwko restauracji Pod Żubrem)	przy budynku Sześciorak
12	Podmiot prywatny	11,57 m ²	01.04.2025 r. - 31.12.2028 r.	komórki gospodarcze przy ul. Wojciechowskiego (naprzeciwko restauracji Pod Żubrem)	przy budynku Sześciorak
13	Podmiot prywatny	11,57 m ²	01.04.2025 r. - 31.12.2028r.	komórki gospodarcze przy ul. Wojciechowskiego (naprzeciwko restauracji Pod Żubrem)	przy budynku Sześciorak

Raport o stanie Gminy Inowłódz za rok 2025

14	Podmiot prywatny	11,57 m ²	01.04.2025 r. - 31.12.2028 r.	komórki gospodarcze przy ul. Wojciechowskiego (naprzeciwko restauracji Pod Żubrem)	przy budynku Sześciorak
15	Podmiot prywatny	11,57 m ²	01.04.2025 r. - 31.12.2028 r.	komórki gospodarcze przy ul. Wojciechowskiego (naprzeciwko restauracji Pod Żubrem)	przy budynku Sześciorak
16	Podmiot prywatny	14,70 m ²	01.04.2025 r. - 31.12.2028 r.	komórki gospodarcze przy ul. Wojciechowskiego (naprzeciwko restauracji Pod Żubrem)	przy budynku Sześciorak
17	Podmiot prywatny	7,62 m ²	01.04.2025 r. - 31.12.2028 r.	komórki gospodarcze przy ul. Wojciechowskiego (naprzeciwko restauracji Pod Żubrem)	przy budynku Sześciorak
18	Podmiot prywatny	7,62 m ²	01.04.2025 r. - 31.12.2028 r.	komórki gospodarcze przy ul. Wojciechowskiego (naprzeciwko restauracji Pod Żubrem)	przy budynku Sześciorak
19	Podmiot prywatny	7,62 m ²	01.04.2025 r. - 31.12.2028 r.	komórki gospodarcze przy ul. Wojciechowskiego (naprzeciwko restauracji Pod Żubrem)	przy budynku Sześciorak

Raport o stanie Gminy Inowłódz za rok 2025

20	Podmiot prywatny	7,62 m ²	01.04.2025 r. - 31.12.2028 r.	komórki gospodarcze przy ul. Wojciechowskiego (naprzeciwko restauracji Pod Żubrem)	przy budynku Sześciorak
21	Podmiot prywatny	7,62 m ²	01.04.2025 r. - 31.12.2028 r.	komórki gospodarcze przy ul. Wojciechowskiego (naprzeciwko restauracji Pod Żubrem)	przy budynku Sześciorak
22	Podmiot prywatny	7,62 m ²	01.04.2025 r. - 31.12.2028 r.	komórki gospodarcze przy ul. Wojciechowskiego (naprzeciwko restauracji Pod Żubrem)	przy budynku Sześciorak
23	Podmiot prywatny	7,62 m ²	01.04.2025 r. - 31.12.2028 r.	komórki gospodarcze przy ul. Wojciechowskiego (naprzeciwko restauracji Pod Żubrem)	przy budynku Sześciorak
24	Podmiot prywatny	7,62 m ²	01.04.2025 r. - 31.12.2028 r.	komórki gospodarcze przy ul. Wojciechowskiego (naprzeciwko restauracji Pod Żubrem)	przy budynku Sześciorak
25	Podmiot prywatny	7,62 m ²	01.04.2025 r. - 31.12.2028 r.	komórki gospodarcze przy ul. Wojciechowskiego (naprzeciwko restauracji Pod Żubrem)	przy budynku Sześciorak

Raport o stanie Gminy Inowłódz za rok 2025

26	Podmiot prywatny	7,62 m ²	01.04.2025 r. - 31.12.2028 r.	komórki gospodarcze przy ul. Wojciechowskiego (naprzeciwko restauracji Pod Żubrem)	przy budynku Sześciorak
27	Podmiot prywatny	7,62 m ²	01.04.2025 r. - 31.12.2028 r.	komórki gospodarcze przy ul. Piłsudskiego (na tyłach ZUK)	przy budynku Sześciorak
28	Podmiot prywatny	11,57 m ²	01.04.2025 r. - 31.12.2028 r.	komórki gospodarcze przy ul. Wojciechowskiego (naprzeciwko restauracji Pod Żubrem)	przy budynku Sześciorak
29	Podmiot prywatny	11,57 m ²	01.04.2025 r. - 31.12.2028 r.	komórki gospodarcze przy ul. Wojciechowskiego (naprzeciwko restauracji Pod Żubrem)	przy budynku Sześciorak
30	Podmiot prywatny	7,62 m ²	01.04.2025 r. - 31.12.2028 r.	komórki gospodarcze przy ul. Wojciechowskiego (naprzeciwko restauracji Pod Żubrem)	przy budynku Sześciorak
31	Podmiot prywatny	11,57 m ²	01.04.2025 r.- 31.12.2028 r.	komórki gospodarcze przy ul. Wojciechowskiego (naprzeciwko restauracji Pod Żubrem)	przy budynku Sześciorak

Raport o stanie Gminy Inowłódz za rok 2025

32	Podmiot prywatny	15 m ²	01.04.2025 r. - 31.12.2028 r.	komórki gospodarcze przy budynku Konewka 21	przy budynku Wspólnoty
33	Podmiot prywatny	10 m ²	01.11.2025 r. - 31.10.2028 r.	PROWADZENIE DZIAŁALNOŚCI METALOPLASTYCZNEJ	Inowłódz, ul. Tuwima 4A

5. Wykaz wydzierżawionych gruntów – stan na dzień 31.12.2025 r.

Lp.	Dzierżawca	Nr działki	Powierzchnia w m²	UWAGI	Lokalizacja
1	Przystań Plaża Zakościele	1412/6	1 105 m ²	08.04.2025 r. - 07.04.2028 r. miejsca postojowe dla samochodów, usługi kajakowe	Przystań w Inowłodzu przy ul Tamka – OSIR
2.	Rodzinny Supermarket Krzysztof Tyburc	1412/6	174 m ²	10.03.2025 r. - 09.03.2028 r. strefa gastronomiczna i kontener sanitarny	Przystań w Inowłodzu przy ul Tamka – OSIR
3.	Margaret Małgorzata Radomska	1321	312 m ²	01.04.2025 r. - 31.03.2028 r. strefa gastronomiczna	ul. Zamkowa w Inowłodzu
4.	Margaret Małgorzata Radomska	1109	895 m ²	14.04.2025 r. - 13.04.2028 r. miejsca postojowe dla samochodów	ul. Czarnieckiego – Zamkowa w Inowłodzu
5.	Przystań Plaża Zakościele Klaudia Funkiewicz	28/5	12 600 m ²	11.04.2025 r. - 10.04.2030 r. miejsca postojowe dla samochodów	Stanica wodna w Spale ul. Hubala
6.	Rodzinny Supermarket Krzysztof Tyburc	28/5	306 m ²	17.03.2025 r. - 16.03.2028 r. strefa gastronomiczna i kontener sanitarny	Stanica wodna w Spale ul. Hubala
7.	AMBER	339	2 549 m ²	31.08.2023 r. - 30.08.2026 r. usługi kajakowe	Spała, ul. Hubala

Raport o stanie Gminy Inowłódz za rok 2025

8.	Renata Rusak, Damian Byczkowski Sport Hotel Spała Sp. j.	28/5	600 m ²	11.05.2027 r. pole biwakowe, usługi kajakowe, przystań	Spała, ul. Hubala, Przystań Kajakowa
9.	Podmiot prywatny	83/1	38 m ²	01.02.2025 r. - 31.01.2028 r. lokalizacja ogrodzenia	osiedle Ogród - ul. Ogrodowa
10	Carpe Diem Piotr Liszka	24/7	120 m ²	01.02.2025 r. - 31.01.2028 r. miejsca postojowe dla samochodów	przy ul. I. Mościckiego 15, Spała
11	Podmiot prywatny	178/1	147 m ²	22.10.2023 r. - 23.10.2026 r. ogródki warzywne	teren przy bloku nr 20 i 21 w Konewce (lewa strona jadąc do bunkru)
12	Podmiot prywatny	178/1	147 m ²	22.10.2023 r. - 23.10.2026 r. ogródki warzywne	teren przy bloku nr 20 i 21 w Konewce (lewa strona jadąc do bunkru)
13	Podmiot prywatny	178/1	294 m ²	22.10.2023 r. - 23.10.2026 r. ogródki warzywne	teren przy bloku nr 20 i 21 w Konewce (lewa strona jadąc do bunkru)
14	Podmiot prywatny	178/1	147 m ²	22.10.2023 r. - 23.10.2026 r. ogródki warzywne	teren przy bloku nr 20 i 21 w Konewce (lewa strona jadąc do bunkru)
15	Podmiot prywatny	178/1	147 m ²	22.10.2023 r. - 23.10.2026 r. ogródki warzywne	teren przy bloku nr 20 i 21 w Konewce (lewa strona jadąc do bunkru)
16	Podmiot prywatny	178/1	294 m ²	22.10.2023 r. - 23.10.2026 r. ogródki warzywne	teren przy bloku nr 20 i 21 w Konewce (lewa strona jadąc do bunkru)

Raport o stanie Gminy Inowłódz za rok 2025

17	Podmiot prywatny	179	298 m ²	22.10.2023 r. - 23.10.2026 r. ogródki warzywne	teren przy bloku nr 20 i 21 w Konewce (lewa strona jadąc do bunkru)
18	Podmiot prywatny	179	298 m ²	22.10. 2023 r. - 23.10.2026 r. ogródki warzywne	teren przy bloku nr 20 i 21 w Konewce (lewa strona jadąc do bunkru)
19	Podmiot prywatny	179	298 m ²	22.10. 2023 r. - 23.10.2026 r. ogródki warzywne	teren przy bloku nr 20 i 21 w Konewce (lewa strona jadąc do bunkru)
20	Podmiot prywatny	179	298 m ²	22.10. 2023 r. - 23.10.2026 r. ogródki warzywne	teren przy bloku nr 20 i 21 w Konewce (lewa strona jadąc do bunkru)
21	Podmiot prywatny	6/10	18 m ²	10.11.2025 r. - 31.07.2032 r. teren pod kontenery blaszane	Spała, ul Piłsudskiego
22	Podmiot prywatny	6/10	18 m ²	10.11.2025 r. - 31.07.2032 r. teren pod kontenery blaszane	Spała, ul Piłsudskiego
23	Podmiot prywatny	6/10	18 m ²	10.11.2025 r. - 31.07.2032 r. teren pod kontenery blaszane	Spała, ul Piłsudskiego
24	Podmiot prywatny	6/10	18 m ²	10.11.2025 r. - 31.07.2032 r. teren pod kontenery blaszane	Spała, ul Piłsudskiego
25	Podmiot prywatny	6/10	18 m ²	10.11.2025 r. - 31.07.2032 r. teren pod kontenery blaszane	Spała, ul Piłsudskiego

Raport o stanie Gminy Inowłódz za rok 2025

26	Podmiot prywatny	6/10	18 m ²	10.11.2025 r. - 31.07.2032 r. teren pod kontenery blaszane	Spała, ul Piłsudskiego
27	Podmiot prywatny	6/10	18 m ²	10.11.2025 r.- 31.07.2032 teren pod kontenery blaszane	Spała, ul Piłsudskiego
28	Podmiot prywatny	6/10	18 m ²	10.11.2025 r. - 31.07.2032 r. teren pod kontenery blaszane	Spała, ul Piłsudskiego
29	Podmiot prywatny	6/10	18 m ²	30.09.2026 r. teren pod kontenery blaszane	Spała, ul Piłsudskiego
30	Podmiot prywatny	6/10	18 m ²	30.09.2026 r. teren pod kontenery blaszane	Spała, ul Piłsudskiego
31	Podmiot prywatny	6/10	18 m ²	30.09.2026 r. teren pod kontenery blaszane	Spała, ul Piłsudskiego
32	Podmiot prywatny	6/10	18 m ²	30.09.2026 r. teren pod kontenery blaszane	Spała, ul Piłsudskiego
33	Podmiot prywatny	6/10	18 m ²	30.09.2026 r. teren pod kontenery blaszane	Spała, ul Piłsudskiego
34	Podmiot prywatny	6/10	18 m ²	30.09.2026 r. teren pod kontenery blaszane	Spała, ul Piłsudskiego
35	Podmiot prywatny	6/10	18 m ²	30.09.2026 r. teren pod kontenery blaszane	Spała, ul Piłsudskiego
36	Podmiot prywatny	6/10	18 m ²	30.09.2026 r. teren pod kontenery blaszane	Spała, ul Piłsudskiego
37	„MUZA” SA.	337/18	2 383 m ²	01.08.2025 r.- 31.07.2035 r. parking	parking przy ul. Nadpilicznej, usytuowany w pobliżu Dworu Carskiego

Raport o stanie Gminy Inowłódz za rok 2025

31	F.H.U. „MAROB” Robert Niewiadomski	337/16	1 200 m ²	31.12.2030 r. parking	dojazd do restauracji Zajazd Spalski)
			50 m ² + 11,2 m ² wiata	31.08.2023 r.- 30.08.2026 r. dojazd – wiata przystankowa	
32	DOMS Sp. z o.o.	24/13	50 m ²	teren pod butlę gazową	Spała, ul. Mościckiego 15 za budynkiem
33	ORANGE Polska S.A.	28/5	100 m ²	05.12.2033 r. wieża nadawcza	maszt w Spale na działce przy ul. Hubala
34	„PAPIS” Robert Papis	6/10, 7/1, 16 i 379/1,	16 126 m ²	na czas jarmarków – niedziel i świąt do 2028 r teren pod organizację Jarmarku Spalskiego	centrum Spały, ul. Piłsudskiego
35	„PAPIS” Robert Papis	6/10 16	642 m ² - turbina z gruntem przyległym i pod namiot 49 m ² - sanitariat	budynek turbiny, toalety i gruntem przyległym 28.02.2029 r	centrum Spały, ul. Piłsudskiego
36	MDMS.C. Marek Byczkowski	28/5	700 m ²	31.08.2023 r. - 30.08.2026 r. teren graniczący z oczyszczalnią ścieków w Spale	teren za Karczmą Spalską przy ogrodzeniu oczyszczalni ścieków w Spale
37	Anna Luteracka	1424	132 m ²	31.07. 2023 r. - 30.07.2028 r. działalność twórczo- artystyczna	Pl. Kazimierza Wielkiego w Inowłodzu
38	Ewelina Madej	476	1 224 m ²	30.06. 2023 r.- 29.06.2026 r. działalność gosp. (Hotel dla zwierząt)	Inowłódz
39	Paweł Nockoski	582/1	4 000 m ²	23.10.2023 r. - 22.10. 2028 r. handel złomem	Sługocice 87
40	POLSKA SPÓŁKA GAZOWNICTWA	54/1	84,5 m ²	31.10.2027 r.	

Raport o stanie Gminy Inowłódz za rok 2025

				teren pod nić gazociągową zasilającą COS SPAŁA	
41	P4 Sp. z o.o.	476	144 m ²	07.03.2028 r. maszt telekomunikacyjny	stacja komórkowa - Inowłódz
42	P4 Sp. z o.o.	582/1	144 m ²	20.10.2029 r. maszt telekomunikacyjny	stacja komórkowa - Brzustów
43	Podmiot prywatny	646	123 m ²	31.10.2023 r. teren pod stodołami	umowa wygasła bezumowne korzystanie
44	Podmiot prywatny	646	44,5 m ²	31.10.2023 r. teren pod stodołami	umowa wygasła bezumowne korzystanie
45	Podmiot prywatny	646	61,5 m ²	teren pod stodołami	umowa wygasła bezumowne korzystanie
46	Podmiot prywatny	646	89 m ²	teren pod stodołami	umowa wygasła bezumowne korzystanie
47	Podmiot prywatny	646	44,5 m ²	teren pod stodołami	umowa wygasła bezumowne korzystanie
48	Podmiot prywatny	646	61,5 m ²	teren pod stodołami	umowa wygasła bezumowne korzystanie
49	Podmiot prywatny	646	82 m ²	teren pod stodołami	umowa wygasła bezumowne korzystanie
50	Podmiot prywatny	644/9	73 m ²	teren pod stodołami	umowa wygasła bezumowne korzystanie
51	Podmiot prywatny	646	81,5 m ²	teren pod stodołami	umowa wygasła bezumowne korzystanie

Raport o stanie Gminy Inowłódz za rok 2025

52	Podmiot prywatny	644/10	93 m ²	teren pod stodołami	umowa wygasła bezumowne korzystanie
53	Podmiot prywatny	202/1	0,664 m ²	01.04.2025 r. - 31.12.2028 r. komórka gospodarcza	Teren przy Konewka 1
54	Podmiot prywatny	42/87, 42/88	0,0571 m ²	01.07.2023 r - 30.06.2033 r. ogródek warzywny	Spała
55	Podmiot prywatny	4/58	68 m ²	01.07.2023 r. - 30.06.2028 r. przydomowy zieleńiec	ul. Piłsudskiego 6, Spała
56	Podmiot prywatny	4/58	18 m ²	01.07.2023 r. - 30.06.2028 r. przydomowy zieleńiec	ul. Piłsudskiego 6, Spała
57	BONA-SO Spółka z o. o	1360/1	32 m ²	01.07.2023 r. - 30.06.2026 r. działalność gastronomiczna	Pl. K. Wielkiego w Inowłodzu
58	Podmiot prywatny	1105/2	2 164 m ²	01.05.2021 r. - 30.04.2026 r. działalność rolnicza	Inowłódz, okolice Zamku

IX. DROGI, KOMUNIKACJA, WODOCIĄGI I KANALIZACJA

Gmina Inowłódz posiada sieć wodociągową o długości 87,0628 km, do której jest podłączonych 2 071 nieruchomości. Na sieć składają się 3 ujęcia wody pitnej wód podziemnych bez uzdatniania w Teofilowie, Brzustowie, Królowej Woli, którym towarzyszą 2 przepompownie dotyczące ujęcia w Teofilowie, usytuowane w Liciążnej i Żądłowicach.

Gmina w 2025 roku przejęła sieci wodociągowe wybudowane przez osoby prywatne w miejscowościach:

- Liciążna – 559,3 m.b.
- Żądłowice – 136 m.b.

Sieć kanalizacyjna z oczyszczalnią ścieków znajduje się:

- w Spale – oczyszczalnia obsługuje sieć o długości 4,7 km, do której jest podłączonych 120 nieruchomości,
- w Zakościele – oczyszczalnia obsługuje sieć o długości 14,57 km, do której podłączonych jest 355 nieruchomości.

W 2025 roku została wybudowana sieć kanalizacji sanitarnej wraz z niezbędną infrastrukturą techniczną w prawobrzeżnej części miejscowości Inowłódz. Zaprojektowano i wybudowano 1,3484 km sieci kanalizacyjnej do której podłączono 34 nieruchomości. Oczyszczalnia w Zakościele przyjmuje, także ścieki dowożone taborem asenizacyjnym. Na dzień 31 grudnia długość sieci kanalizacyjnej na terenie Gminy Inowłódz wynosiła 19,27 km.

Od stycznia 2025 r. odbiór opadów komunalnych oraz ich zagospodarowanie od mieszkańców gminy Inowłódz zostało powierzone firmie „HAK” Stanisław Burczyński z siedzibą w miejscowości Piotrków Trybunalski, ul. Próchnika 25, na podstawie umowy Nr 87/2024 zawartej w dniu 6 grudnia 2024 roku. Umowa została zawarta na podstawie dokonanego przez zamawiającego wyboru oferty wykonawcy w postępowaniu o udzielenie zamówienia publicznego prowadzonego w trybie przetargu nieograniczonego zgodnie z ustawą z dnia 11 września 2019 r. – Prawo zamówień publicznych (tj. Dz. U z 2024 r. poz. 1320). Na dzień 31 grudnia 2025 r. liczba nieruchomości zgłoszonych do gminnego systemu odbioru odpadów komunalnych na terenie Gminy Inowłódz wynosiła 1 771 posesji, w tym 1 367 posesji stanowią nieruchomości, na której zamieszkują stali mieszkańcy, a 404 nieruchomości, na których znajduje się domek letniskowy lub inna nieruchomość wykorzystywana na cele rekreacyjno-wypoczynkowe.

Długość ścieżek rowerowych w Gminie Inowłódz wynosi 8,5 km.

Łączna długość dróg publicznych w Gminie Inowłódz wynosi 202 km w tym:

- drogi krajowe o długości 10 km,
- drogi wojewódzkie o długości 9 km,
- drogi powiatowe o łącznej długości 31 km
- drogi gminne o łącznej długości 152 km w tym:
 - nawierzchnia bitumiczna 40,72 km ,
 - o nawierzchni z kostki 3 km,
 - o nawierzchni ulepszonej kruszywem lub żuzłem 59,28 km,
 - o nawierzchni naturalnej (z gruntu rodzimego) 49 km.

Wykaz firm transportu publicznego wykonujących w Gminie Inowłódz regularne przewozy osób:

- 1) Przedsiębiorstwo Komunikacji Samochodowej w Tomaszowie Mazowieckim Spółka z o. o., ul. Dworcowa 6, 97-200 Tomaszów Mazowiecki;
- 2) Firma Przewozowa „Paratex”, ul. Malczewskiego 35 m. 34, 93-154 Łódź;
- 3) Regio Travel Maciej Kamiński ul. Sarmacka 6/30, 93-320 Łódź;
- 4) Przedsiębiorstwo Komunikacji Samochodowej w Opocznie Spółka z o. o. Kuraszków, 26-307 Białaczów;
- 5) Przedsiębiorstwo Komunikacji Samochodowej w Grójcu Spółka z o. o., ul. Laskowa 25, 05-600 Grójec;
- 6) PKS WOŹNIAK Spółka z o. o Kuraszków 5, 26-307 Białaczów;
- 7) Usługi Transportowe Jan Grzejszczyk, ul. Górna 10, 97-220 Rzeszyca;
- 8) Miejski Zakład Komunikacyjny w Tomaszowie Mazowieckim Sp. z o. o., ul. Warszawska 109/111, 97-200 Tomaszów Mazowiecki.

X. REALIZACJA STRATEGII I PLANÓW

1. Strategia Rozwoju Gminy Inowłódz

Przedstawione w niniejszym raporcie wykonane oraz planowane zadania inwestycyjne, wykonanie budżetu Gminy w 2025 roku, jak również realizacja innych zadań własnych, mających na celu zaspokojenie zbiorowych potrzeb ludności, wpisują się w opracowywaną strategię rozwoju Gminy Inowłódz na lata 2021 - 2030.

Rozwój infrastruktury drogowej, budowa nowych ciągów pieszo – rowerowych powoduje, że osoby odwiedzające Gminę coraz lepiej mogą poruszać się pomiędzy dostępnymi atrakcjami turystycznymi (np. planowana budowa ścieżki Inowłódz - gmina Poświętne). Wciąż kontynuowany proces kanalizowania Gminy, budowa infrastruktury drogowej, podnoszą poziom życia mieszkańców. Kolejna inwestycja w rozwój stacji wodnej w Inowłodzu, czy sukcesywna modernizacja bazy rekreacyjno-sportowej, są wypełnieniem domen strategicznego rozwoju Gminy.

Ponadto samorząd Gminy przywiązuje szczególną wagę do: rozwoju turystyki i gospodarki z poszanowaniem walorów naturalnych, wspierania działań proekologicznych – „sprzątanie Piłicy”, cyklicznych konsultacji społecznych - spotkania z mieszkańcami (zebrania sołeckie), wspierania i integracji środowisk twórczych oraz organizacji pozarządowych, wspierania inicjatyw oddolnych, dbałości o opinię mieszkańców i osób odwiedzających naszą Gminę.

Wszystkie te działania Burmistrza Inowłodza w 2025 roku przy wsparciu i akceptacji Rady Miejskiej w Inowłodzu powodują, że Gmina Inowłódz jest miejscem coraz bardziej atrakcyjnym turystycznie, do którego chętnie przyjeżdżają turyści. Następuje sukcesywna poprawa życia mieszkańców poprzez rozwój usług komunalnych. W Gminie występuje dobry klimat dla prowadzenia i rozwoju działalności gospodarczej oraz innej aktywności społecznej.

Gmina nie ustaje w działaniach mających na celu wykreowanie Gminy Inowłódz jako jednego z najlepszych obszarów turystycznych w województwie łódzkim z głównymi ośrodkami w Spale i Inowłodzu. W 2026 r. planuje się kolejne inwestycje w obrębie błoni nadpilicznych w Inowłodzu. Dzięki położeniu Zakościela w bezpośrednim sąsiedztwie Inowłodza oraz Pilicy staje się on kolejnym bardzo atrakcyjnym punktem na mapie turystycznej Gminy i województwa przede wszystkim ze względu na bardzo prężnie działającą turystykę kajakową.

Dzięki m.in. budowie infrastruktury komunalnej tj. sieci wodociągowej, kanalizacji sanitarnej, a także inwestycji w obiekty oświatowe można zauważyć wyraźny wzrost zainteresowania osiedleniem się na stałe ludzi spoza Gminy oraz związaniem swojej przyszłości z Gminą młodego pokolenia wychowanego na jej terenie. Sukcesywnie rozwijana jest przyszkolna baza sportowa.

2. Miejski Obszar Funkcjonalny Tomaszów Mazowiecki – Opoczno

- 30.09.2021 r. Rada Gminy Inowłódz Uchwałą Nr XL/241/21 wyraziła wolę przystąpienia Gminy Inowłódz do Miejskiego Obszaru Funkcjonalnego Tomaszów Mazowiecki – Opoczno w ramach Zintegrowanych Inwestycji Terytorialnych.
- 26.01.2022 r. Gmina Inowłódz przystąpiła do porozumienia w sprawie wspólnego opracowania i finansowania dokumentu strategicznego Miejskiego Obszaru Funkcjonalnego Tomaszów Mazowiecki – Opoczno do 2030 roku zawierającego Zintegrowane Inwestycje Terytorialne. Do porozumienia przystąpiło 13 gmin z powiatu tomaszowskiego i opoczyńskiego. Celem zawarcia porozumienia było przede wszystkim: promowanie partnerskiego modelu współpracy jednostek samorządu terytorialnego, opracowanie dokumentu strategicznego Miejskiego Obszaru Funkcjonalnego, zwiększenie efektywności przedsięwzięć realizowanych przez gminy oraz skuteczna realizacja zintegrowanych projektów odpowiadających w sposób kompleksowy na potrzeby i problemy samorządów oraz wspólne diagnozowanie problemów rozwojowych oraz wypracowanie sposobów ich rozwiązywania.
- 26.07.2024 r. Rada Miejska w Inowłodzu podjęła Uchwałę Nr V/32/24 w sprawie wyrażenia zgody na zawarcie porozumienia międzygminnego w sprawie powołania Związku Zintegrowanych Inwestycji Terytorialnych Miejskiego Obszaru Funkcjonalnego Tomaszów Mazowiecki – Opoczno.
- 31.10.2024 r. Gmina Inowłódz przystąpiła do Porozumienia Międzygminnego w sprawie powołania Związku Zintegrowanych Inwestycji Terytorialnych (ZIT), przyjęcia strategii ZIT oraz zarządzania ZIT Miejskiego Obszaru Funkcjonalnego Tomaszów Mazowiecki – Opoczno. Celem porozumienia było wzmocnienie powiązań funkcjonalnych oraz zapewnienie partnerskiego modelu współpracy pomiędzy członami ZIT oraz aktywne współdziałanie na rzecz pozyskiwania środków zewnętrznych, które mogą zostać wykorzystane na finansowanie strategicznych potrzeb obszaru realizacji ZIT.
- 30.09.2025 r. Gmina Inowłódz złożyła do Urzędu Marszałkowskiego Województwa Łódzkiego wniosek o dofinansowanie zadania „Rozwój infrastruktury turystycznej na terenie gminy Inowłódz” ze środków Unii Europejskiej w ramach Programu Regionalnego Fundusze Europejskie dla Łódzkiego 2021-2027 (działanie FELD.05.06 Kultura i turystyka – ZIT Tomaszów Mazowiecki - Opoczno.
- 23.04.2026 r. Gmina podpisała z Województwem Łódzkim umowę o dofinansowanie ww. projektu. Przyznane dofinansowanie wynosi 5 139 512,41 zł (Europejski Fundusz Rozwoju Regionalnego). Przewidywana całkowita wartość projektu to 6 092 533,41 zł. Przedsięwzięcie obejmuje budowę ścieżki pieszo-rowerowej relacji Inowłódz-Poświętne wraz z kładką przez rzekę Pilicę oraz infrastrukturą towarzyszącą. Nowa trasa, o długości 2,408 km i szerokości 4,0 m, zapewni bezpieczne połączenie komunikacyjne i rekreacyjne pomiędzy ważnymi obszarami o wysokich walorach historycznych, przyrodniczych i kulturowych. W ramach inwestycji powstanie kładka pieszo–rowerowa o długości 98 m i szerokości 3,5 m w świetle poręczy, posadowiona na żelbetowych przyczółkach i stalowych filarach, z nawierzchnią drewnianą oraz

oświetleniem stylizowanym, nawiązującym do charakteru miejscowości. Integralną częścią przedsięwzięcia będą działania promocyjne: tablice informacyjne z mapą szlaku i prezentacją atrakcji wszystkich trzech gmin, broszura z opisem walorów przyrodniczych i historycznych dostępna w wersji drukowanej i cyfrowej oraz nowoczesne rozwiązania cyfrowe, takie jak kody QR prowadzące do multimedialnych materiałów prezentujących historię regionu i dzieje miejscowej przeprawy przez Pilicę.

3. Gminny Program Rewitalizacji

W 2025 r. Gmina Inowłódz kontynuowała działania związane z wdrażaniem Gminnego Programu Rewitalizacji Gminy Inowłódz na lata 2024–2032, przyjętego Uchwałą Nr VI/42/24 Rady Miejskiej w Inowłodzu z dnia 29 sierpnia 2024 r. Program stanowi podstawowy dokument strategiczny wyznaczający kierunki działań rewitalizacyjnych na obszarach zdegradowanych gminy oraz umożliwia ubieganie się o środki zewnętrzne na realizację przedsięwzięć rewitalizacyjnych współfinansowanych ze środków krajowych i europejskich. W ramach wdrażania programu gmina pozyskała środki z Programu Regionalnego Fundusze Europejskie dla Łódzkiego 2021–2027 na realizację kluczowych przedsięwzięć rewitalizacyjnych. W dniu 18 września 2025 r. podpisano z Województwem Łódzkim umowę o dofinansowanie projektu pn. „Rewaloryzacja południowej strony zabytkowego parku w Spale”. Wartość przyznanego dofinansowania wyniosła 1 589 991,70 zł, w tym 1 501 658,84 zł ze środków Unii Europejskiej oraz 88 332,86 zł z budżetu państwa. Całkowita wartość projektu wynosi 1 801 097,46 zł. Projekt obejmuje rewitalizację południowej części zabytkowego parku w Spale poprzez wykonanie oświetlenia parkowego, monitoringu, nawierzchni utwardzonych, instalacji kropelkowej, nowych nasadzeń zieleni, pielęgnację drzewostanu i runa leśnego oraz montaż elementów małej architektury, ogrodzenia i tablic informacyjnych. Realizacja zadania ma na celu eliminację problemów przestrzennych, technicznych, środowiskowych i społecznych zidentyfikowanych w Gminnym Programie Rewitalizacji, poprawę estetyki przestrzeni publicznej oraz zwiększenie dostępności obszaru dla mieszkańców i turystów. Ponadto w dniu 16 października 2025 r. podpisano umowę o dofinansowanie projektu pn. „Głęboka rewitalizacja kluczowych obszarów Inowłódza poprzez inwestycje w centrum wraz z przywróceniem funkcji centrotwórczych rynku, zagospodarowanie terenów zielonych”. Wartość uzyskanego dofinansowania wyniosła 10 453 746,18 zł, w tym 9 872 982,53 zł ze środków Unii Europejskiej oraz 580 763,65 zł z budżetu państwa. Całkowita wartość projektu wynosi 11 615 273,57 zł. W ramach projektu przewidziano zagospodarowanie terenu wokół ośrodka zdrowia, rewitalizację historycznego centrum Inowłódza obejmującego ul. Tamka, ul. Piliczną, ul. Krótką oraz plac Kazimierza Wielkiego, a także zagospodarowanie zbiornika wodnego wraz z otoczeniem. Zakres prac obejmuje wykonanie nawierzchni utwardzonych, oświetlenia, monitoringu, instalacji technicznych, prac konserwatorskich i ogrodniczych, budowę placu sensorycznego, alejek spacerowych oraz montaż elementów małej architektury i fontanny pływającej. Realizacja przedsięwzięć rewitalizacyjnych ma na celu poprawę jakości przestrzeni publicznych, zachowanie wartości historycznych i kulturowych, zwiększenie funkcjonalności terenów objętych rewitalizacją oraz poprawę jakości życia mieszkańców. Łączna powierzchnia obszarów objętych rewitalizacją w ramach realizowanych projektów wynosi ponad 2,5 ha.

4. Ład przestrzenny

Obowiązujące Studium uwarunkowań i kierunków zagospodarowania przestrzennego przyjęte uchwałą nr XLVII/294/2018 Rady Gminy Inowłódz z dnia 28 czerwca 2018 r., w sprawie zmiany studium uwarunkowań i kierunków zagospodarowania przestrzennego Gminy Inowłódz.

Istniejące uwarunkowania, zarówno wewnętrzne jak i zewnętrzne, determinują rozwój i zagospodarowanie przestrzenne Gminy Inowłódz. Uwarunkowania zawarte w pierwszej części dokumentu pozwalają określić najbardziej pożądany i realny kierunek przemian przestrzennych, gospodarczych i społecznych, jak również zachodzących między nimi interakcji. Wynikiem tego są przedstawione w dalszej części kierunki rozwoju Gminy. Wymienione uwarunkowania poddano ocenie, dzieląc je na sprzyjające i zagrażające rozwojowi przestrzennemu Gminy, odgrywające wiodącą rolę w kształtowaniu jej polityki przestrzennej.

Obowiązujące miejscowe plany zagospodarowania przestrzennego gminy Inowłódz:

- 1) Uchwała nr XXIV/161/97 Rady Gminy Inowłódz z dnia 13 marca 1997 r. w sprawie zmian w miejscowym planie zagospodarowania przestrzennego Gminy Inowłódz;
- 2) Uchwała nr XXXII/260/2001 Rady Gminy Inowłódz z dnia 28 grudnia 2001 r. w sprawie zmiany fragmentu miejscowego planu zagospodarowania przestrzennego Gminy Inowłódz na terenie sołectw: Inowłódz, Spała, Liciężna i Zakościele;
- 3) Uchwała nr XXXII/261/2001 Rady Gminy Inowłódz z dnia 28 grudnia 2001 r. w sprawie zmiany fragmentu miejscowego planu zagospodarowania przestrzennego Gminy Inowłódz na terenie sołectw: Inowłódz, Spała, Brzustów, Konewka, Królowa Wola, Liciężna, Poświętne, Teofilów, Zakościele i Żądłowice;
- 4) Uchwała nr XXXII/262/01 Rady Gminy Inowłódz z dnia 28 grudnia 2001 r. w sprawie zmiany fragmentu miejscowego planu zagospodarowania przestrzennego Gminy Inowłódz na obszarze sołectwa Zakościele;
- 5) Uchwała nr VII/55/2003 Rady Gminy Inowłódz z dnia 26 czerwca 2003 r. w sprawie zmiany fragmentu miejscowego planu zagospodarowania przestrzennego Gminy Inowłódz na obszarze miejscowości Inowłódz;
- 6) Uchwała nr IX/74/2003 Rady Gminy Inowłódz z dnia 14 października 2003 r. w sprawie zmiany fragmentu miejscowego planu zagospodarowania przestrzennego Gminy Inowłódz na obszarze miejscowości Spała;
- 7) Uchwała nr XLIV/233/2010 Rady Gminy Inowłódz z dnia 20 maja 2010 r. w sprawie miejscowego planu zagospodarowania przestrzennego fragmentu wsi Teofilów w Gminie Inowłódz;
- 8) Uchwała nr XLV/261/2014 Rady Gminy Inowłódz z dnia 29 maja 2014 r. w sprawie zmiany miejscowego planu zagospodarowania przestrzennego przy ul. Hubala 2 w miejscowości Spała w Gminie Inowłódz”;
- 9) Uchwała nr XLV/262/2014 Rady Gminy Inowłódz z dnia 29 maja 2014 r. w sprawie zmiany miejscowego planu zagospodarowania przestrzennego przy ul. Nadpilicznej 2 w miejscowości Spała w Gminie Inowłódz”;

- 10) Uchwała nr XX/109/2016 Rady Gminy Inowłódz z dnia 30 marca 2016 r. w sprawie miejscowego planu zagospodarowania przestrzennego przy ul. Mościckiego/ul. Piłsudskiego w miejscowości Spała w Gminie Inowłódz”;
- 11) Uchwała nr XLII/257/2018 Rady Gminy Inowłódz z dnia 28 lutego 2018 r. w sprawie Miejscowego planu zagospodarowania przestrzennego przy ul. Wojciechowskiego w miejscowości Spała w Gminie Inowłódz;
- 12) Uchwała Nr XIV/84/19 z dnia 26 września 2019 r. w sprawie „Miejscowego planu zagospodarowania przestrzennego przy ul. Podleśnej/ul. Janusza Kusocińskiego w miejscowości Spała w Gminie Inowłódz”;
- 13) Uchwała Nr XXI/127/20 z dnia 27 lutego 2020 r. w sprawie „Miejscowego planu zagospodarowania przestrzennego fragmentu miejscowości Inowłódz w gminie Inowłódz – rejon kopalni chalcedonitu”;
- 14) Uchwała Nr XXII/131/20 z dnia 26 marca 2020 r. w sprawie „Miejscowego planu zagospodarowania przestrzennego fragmentu miejscowości Zakościele w Gminie Inowłódz – rejon Zakątek”;
- 15) Uchwała Nr XXIII/139/20 z dnia 30 kwietnia 2020 r. w sprawie „Miejscowego planu zagospodarowania przestrzennego fragmentu miejscowości Królowa Wola”;
- 16) Uchwała Nr LXIV/416/23 Rady Gminy Inowłódz z dnia 30 czerwca 2023 r. w sprawie „Uchwalenia zmiany miejscowego planu zagospodarowania przestrzennego fragmentu miejscowości Zakościele w gminie Inowłódz – rejon Zakątek”;
- 17) Uchwała Nr LXIX/454/23 Rady Gminy Inowłódz z dnia 23 listopada 2023 r. w sprawie „Uchwalenia miejscowego planu zagospodarowania przestrzennego fragmentu miejscowości Spała w gminie Inowłódz”;
- 18) Uchwała Nr LXXIV/483/24 Rady Miejskiej w Inowłodzu z dnia 28 marca 2024 w sprawie „Miejscowego planu zagospodarowania przestrzennego fragmentu miejscowości Inowłódz w Gminie Inowłódz – rejon kopalni piasku dz. 2070, 2071”;
- 19) Uchwała Nr XV/96/25 Rady Miejskiej w Inowłodzu z dnia 29 maja 2025 r. w sprawie uchwalenia miejscowego planu zagospodarowania przestrzennego fragmentu miejscowości Spała w Gminie Inowłódz - rejon ul. Nadpilicznej, al. Mościckiego i ul. Hubała.

5. Zasoby materialne Gminy

Uchwałą Nr XLVI/286/22 Rady Gminy Inowłódz dnia 24 lutego 2022 r. został uchwalony Wieloletni program gospodarowania mieszkaniowym zasobem Gminy Inowłódz na lata 2022 -2026, (Dz. Urz. Woj. Łódz. z 2022, poz. 1475, poz. 2501, poz. 5032, z 2025r. poz. 8949).

Wieloletni program gospodarowania mieszkaniowym zasobem gminy to dokument strategiczny, który określa cele i zasady działania gminy w zakresie zarządzania lokalami mieszkalnymi należącymi do niej. Program ten powinien obejmować okres co najmniej pięciu lat i zawierać m.in. prognozę stanu technicznego zasobu, analizę potrzeb mieszkaniowych mieszkańców oraz plany remontów i modernizacji. Wieloletni program to nie tylko lista zadań, ale również wizja długoterminowego rozwoju gminnego zasobu mieszkaniowego. Program

określa, w jaki sposób gmina będzie zarządzać swoimi mieszkaniem, m.in. poprzez wynajem, sprzedaż, remonty i modernizacje, ustala konkretne cele związane z polityką mieszkaniową, takie jak pomoc osobom potrzebującym, poprawa stanu technicznego zasobu, czy też zaspokojenie potrzeb mieszkaniowych mieszkańców. Program zawiera prognozę wielkości i stanu technicznego gminnego zasobu mieszkaniowego, co pozwala na efektywne planowanie działań w zakresie remontów i modernizacji, aby zapewnić komfortowe i bezpieczne warunki mieszkaniowe. Obowiązek posiadania przez gminy Programu wynika z ustawy o ochronie praw lokatorów, mieszkaniowym zasobie gminy i o zmianie Kodeksu cywilnego.

6. Środowisko

Uchwałą Nr LIII/334/22 Rady Gminy Inowłódz z dnia 25 sierpnia 2022 r. przyjęto Program usuwania wyrobów zawierających azbest dla Gminy Inowłódz na lata 2022 - 2032.

Azbest jest substancją obejmującą minerały włókniste z grupy serpentynów i amfiboli. Minerale zawierające azbest należą do substancji będących zagrożeniem dla ludzi i z tego powodu podlegają sukcesywnej eliminacji. Wobec powyższego azbest został zakwalifikowany przez ustawę Prawo ochrony środowiska jako odpad niebezpieczny. Opracowany Program krajowy w 2002 roku nałożył obowiązek opracowania gminnych programów usuwania wyrobów zawierających azbest. Inwentaryzacja wykonana na zlecenie Gminy Inowłódz wykazała na terenie Gminy około 226 901,6 m² płyt azbestowo- cementowych. Pozyskując środki z WFOŚiGW w Łodzi Gmina usunęła na wniosek osób prywatnych z budynków mieszkalnych oraz gospodarczych następującą ilość płyt azbestowych: w 2015 roku - 103,41 Mg z 52 posesji, w 2016 roku - 106,51 Mg z 56 posesji, w 2017 roku - 78,59 Mg z 44 posesji, w 2019 roku - 73,77 Mg z 39 posesji, w 2020 roku – 113,348 Mg z 46 posesji, w 2021 roku – 64,496 Mg z 29 posesji, w 2022 roku – 48,81 Mg z 22 posesji, 2023 – 77,67 Mg z 34 posesji, w 2024 roku – 97,12 Mg z 37 posesji, w 2025 roku – 76,155 Mg z 39 posesji, tj. ogółem 839,839 Mg. W ramach programu Gmina realizuje corocznie akcję usuwania azbestu z dofinansowaniem ze środków Wojewódzkiego Funduszu Ochrony Środowiska i Gospodarki Wodnej w Łodzi.

Masa wyrobów azbestowych na koniec 2025 roku w kg według rodzaju i miejscowości:

Lp.	miejscowość	zinwentaryzowane			unieszkodliwione			pozostałe do unieszkodliwienia		
		razem	osoby fizyczne	osoby prawne	razem	osoby fizyczne	osoby prawne	razem	osoby fizyczne	osoby prawne
1	Brzustów	988 853	977 483	11 370	73 808	73 328	480	915 045	904 155	10 890
2	Dąbrowa	46 090	46 090	0	1 900	1 900	0	44 190	44 190	0
3	Inowłódz	395 989	386 895	9 094	66 849	60 095	6 754	329 140	326 800	2 340
4	Konewka	6 783	4 890	1 893	1 893	0	1 893	4 890	4890	0
5	Królowa Wola	437 942	408 732	29 210	45 902	39 762	6 140	392 040	368 970	23 070

Raport o stanie Gminy Inowłódz za rok 2025

Lp.	miejscowość	zinwentaryzowane			unieszkodliwione			pozostałe do unieszkodliwienia		
		razem	osoby fizyczne	osoby prawne	razem	osoby fizyczne	osoby prawne	razem	osoby fizyczne	osoby prawne
6	Liciężna	294 020	284985	9 035	23 795	18 735	5 060	2 270 225	266 250	3 975
7	Poświętne	87 585	87 585	0	9 765	9 765	0	77 820	77 820	0
8	Spała	27 135	18 080	9 054	5 310	1 296	4 014	21 825	16 785	5 040
9	Teofilów	66 461	66 461	0	3 071	3 071	0	63 390	63 390	0
10	Zakościele	127 152	127 152	0	17 592	17 592	0	109 560	109 560	0
11	Żądłowice	248 515	245 920	2 595	17 755	17 755	0	230 760	228 165	2 595

Uchwałą Nr XLII/258/21 Rady Gminy Inowłódz z dnia 25 listopada 2021 r. przyjęto „Program Ochrony Środowiska dla Gminy Inowłódz na lata 2021-2024 z perspektywą do roku 2028”

W Programie uwzględnione zostały wymagania dokumentów strategicznych wyższego szczebla (powiatowych, wojewódzkich i krajowych, ponadto określono rodzaj i harmonogram działań proekologicznych, środki niezbędne do osiągnięcia celów, w tym mechanizmy prawno – ekonomiczne i źródła finansowania zadań.

Program ochrony środowiska stanowi opracowanie, które ma za zadanie umożliwienie kompleksowego i efektywnego zarządzania ochroną środowiska. Jego rolą jest zapewnienie niezbędnej koordynacji działań proekologicznych w gminie, przyczynienie się do rozwiązania istniejących problemów w tym zakresie, a także ukierunkowanie podejmowanych działań, zapobiegających mogącym pojawić się w przyszłości zagrożeniom. W Programie uwzględniono zagadnienia z zakresu ochrony środowiska i dziedzin bezpośrednio powiązanych, celem właściwego ukierunkowania działań zmierzających do zrównoważonego rozwoju Gminy.

7. Polityka społeczna

Lokalną politykę społeczną realizowano w oparciu o następujące uchwały Rady Miejskiej w Inowłodzu:

- **Uchwała nr XXX/185/20 Rady Gminy Inowłódz z dnia 26 listopada 2020 r. w sprawie uchwalenia Gminnej Strategii Rozwiązywania Problemów Społecznych Gminy Inowłódz na lata 2020 – 2027.**

Zadania wynikające ze strategii są na bieżąco realizowane przez poszczególne instytucje wymienione w dokumencie. Działania zawarte w Strategii mają na celu racjonalizację lokalnej polityki społecznej w aspekcie rozpoznawania zagrożeń społecznych, ich profilaktyki i minimalizowania negatywnych skutków występujących problemów społecznych. Strategia stanowi podstawę do realizacji trwałych wzorów interwencji społecznych w obliczu zagrożeń dla prawidłowego funkcjonowania lokalnej społeczności.

- **Uchwała Nr LXXII/468/24 Rady Miejskiej w Inowłodzu z dnia 25 stycznia 2024 r. w sprawie przyjęcia programu osłonowego „Posiłek w szkole i w domu” na lata 2024-2028 dla Gminy Inowłódz.**

Z dniem 1 stycznia 2024 r. weszła w życie uchwała Nr 149 Rady Ministrów z dnia 23 sierpnia 2023 r. w sprawie ustanowienia wieloletniego rządowego programu „Posiłek w szkole i w domu” na lata 2024-2028. W celu realizacji wsparcia dla mieszkańców w postaci posiłków lub zasiłków celowych na zakup żywności niezbędne było przyjęcie programu osłonowego określającego zasady udzielania pomocy.

- **Uchwała Nr LXXII/469/24 Rady Miejskiej w Inowłodzu z dnia 25 stycznia 2024 r. w sprawie podwyższenia kryterium dochodowego uprawniającego do korzystania z pomocy społecznej przez osoby objęte rządowym programem „Posiłek w szkole i w domu” na lata 2024-2028 oraz odstąpienia od zwrotu wydatków.**

Program „Posiłek w szkole i w domu” jest realizowany z mocą obowiązującą od 1 stycznia 2024 r. Podwyższone kryterium dochodowe (200%) pozwala objąć wsparciem większą liczbę mieszkańców.

- **Uchwała Nr III/15/24 Rady Miejskiej w Inowłodzu z dnia 23 maja 2024 r. w sprawie zmiany Uchwały Nr LXXII/467/24 z dnia 25 stycznia 2024 r. w sprawie zatwierdzenia i realizacji Gminnego programu przeciwdziałania przemocy domowej oraz ochrony ofiar przemocy domowej w Gminie Inowłódz na lata 2024-2028.**

Celem programu jest:

- zmniejszenie skali zjawiska przemocy domowej,
- zwiększenie skuteczności ochrony osób doznających przemocy domowej i zwiększenie dostępności pomocy,
- zwiększenie skuteczności działań interwencyjnych i korekcyjnych wobec osób stosujących przemoc domową.

- **Uchwała Nr XI/77/25 Rady Miejskiej w Inowłodzu z dnia 30 stycznia 2025 r. w sprawie przyjęcia Programu Wspierania Rodziny w gminie Inowłódz na lata 2025 – 2027.**

Zadania wynikające z programu są na bieżąco realizowane przez poszczególne instytucje i organizacje wymienione w programie. Szczegółowa informacja na temat realizacji poszczególnych celów oraz osiągniętych wskaźników zgodnie z programem jest przekazywana Radzie Miejskiej do 31 marca każdego roku przez koordynatora programu – kierownika GOPS.

- **Uchwała Nr XII/79/25 Rady Miejskiej w Inowłodzu z dnia 28 lutego 2025 r. w sprawie wprowadzenia programu osłonowego „Korpus Wsparcia Seniorów” na terenie gminy Inowłódz w 2025 r.**

W ramach programu osłonowego „Korpus Wsparcia Seniorów” na terenie Gminy Inowłódz na chwilę obecną opłacane są abonamenty na usługę teleopieki dla 21 seniorów. Opaski bezpieczeństwa zostały zakupione w ramach wcześniejszej edycji programu. Adresatami programu są seniorzy w wieku 65 lat i więcej, mający problemy z samodzielnym funkcjonowaniem ze względu na stan zdrowia, prowadzący

samodzielne gospodarstwa domowe lub mieszkający z osobami bliskim, które nie są w stanie zapewnić im wystarczającego wsparcia. W ramach programu zostały zakupione opaski z funkcją przycisku bezpieczeństwa (sygnał SOS), czujnikiem zdjęcia opaski, lokalizatorem GPS, funkcją umożliwiającą komunikowania się z centrum obsługi i opiekunami, funkcją monitorującą podstawowe czynności życiowe (puls). Opaska jest połączona z całodobowym centrum monitoringu.

- **Uchwała Nr XVI/110/25 Rady Miejskiej w Inowłodzu z dnia 26 czerwca 2025 r. w sprawie określenia szczegółowych warunków przyznawania usług wsparcia krótkoterminowego świadczonego w formie dziennej i w formie pobytu całodobowego, warunków odpłatności za te usługi oraz szczegółowych warunków częściowego lub całkowitego zwolnienia od opłat, jak również trybu ich pobierania.** Opieka krótkoterminowa ma za zadanie odciążenie członków rodzin lub opiekunów osób zależnych poprzez wsparcie ich w codziennych obowiązkach lub zapewnienie czasowego zastępstwa. Usługi te mogą służyć również okresowemu zabezpieczeniu potrzeb osób niesamodzielnych w sytuacji, gdy opiekunowie z różnych powodów nie będą mogli czasowo wykonywać swoich obowiązków (np. z powodu choroby). Do 31 lipca 2025 r. nikt nie zawnioskował o naliczenie odpłatności za usługę wsparcia krótkoterminowego w DPS na podstawie w/w uchwały. Jedna osoba skorzystała ze wsparcia z pełną odpłatnością.
- **Uchwała Nr XVII/113/25 Rady Miejskiej w Inowłodzu z dnia 31 lipca 2025 r. w sprawie przyjęcia regulaminu udzielenia pomocy materialnej o charakterze socjalnym dla uczniów zamieszkałych na terenie gminy Inowłódz.** W lipcu w/w uchwałą został zaktualizowany Regulamin udzielenia pomocy materialnej o charakterze socjalnym dla uczniów zamieszkałych na terenie gminy Inowłódz.
- **Uchwała Nr XVII/114/25 Rady Miejskiej w Inowłodzu z dnia 31 lipca 2025 r. w sprawie zmiany uchwały nr XVI/110/25 Rady Miejskiej w Inowłodzu z dnia 26 czerwca 2025 r. w sprawie określenia szczegółowych warunków przyznawania usług wsparcia krótkoterminowego świadczonego w formie dziennej i w formie pobytu całodobowego, warunków odpłatności za te usługi oraz szczegółowych warunków częściowego lub całkowitego zwolnienia od opłat, jak również trybu ich pobierania.** Opieka krótkoterminowa ma za zadanie odciążenie członków rodzin lub opiekunów osób zależnych poprzez wsparcie ich w codziennych obowiązkach lub zapewnienie czasowego zastępstwa. Usługi te mogą służyć również okresowemu zabezpieczeniu potrzeb osób niesamodzielnych w sytuacji, gdy opiekunowie z różnych powodów nie będą mogli czasowo wykonywać swoich obowiązków (np. z powodu choroby). Niniejsze rozwiązanie pozwala na szersze wsparcie opiekunów osób niepełnosprawnych.

8. Corocznie jest przyjmowany w formie uchwały „Program opieki nad zwierzętami bezdomnymi oraz zapobiegania bezdomności zwierząt na terenie Gminy Inowłódz”.

Program ma na celu ograniczenie zjawiska bezdomności zwierząt domowych na terenie Gminy oraz zapewnienie właściwej opieki bezdomnym zwierzętom domowym i gospodarskim oraz wolno żyjącym kotom, przebywającym w granicach administracyjnych Gminy. Dotyczy on również problematyki adopcji zwierząt domowych. Poniesione wydatki w 2025 roku na realizację zadań z budżetu Gminy wyniosły 149 507,35 zł.

9. Gminna Komisja Rozwiązywania Problemów Alkoholowych

a) Cele, zadania, dokonania i efekty profilaktyki

Gminna Komisja Rozwiązywania Problemów Alkoholowych powołana jest do inicjowania działań interwencyjnych i profilaktycznych w zakresie rozwiązywania problemów alkoholowych.

Celem działań profilaktycznych komisji było zapobieganie powstawaniu nowych problemów alkoholowych oraz zwiększenie zdolności do radzenia sobie z istniejącymi problemami alkoholowymi.

Komisja zajmowała się wspieraniem osób uzależnionych i ich rodzin, kształtowaniem zdrowego stylu życia oraz pomocą rodzinom w trudnych sytuacjach życiowych. W 2025 roku prowadziła następujące działania:

- Motywowała i kierowała osoby uzależnione do podejmowania leczenia,
- Wyrażała opinię w sprawach dofinansowania przedsięwzięć w zakresie realizacji Gminnego Programu Profilaktyki i Rozwiązywania Problemów Alkoholowych oraz Przeciwdziałania Narkomanii w Gminie Inowłódz,
- Współdziałała z instytucjami i organizacjami w sprawach profilaktyki i zapobiegania nowym problemom alkoholizmu,
- Opiniowała wnioski o wydanie zezwolenia na sprzedaż napojów alkoholowych i wydawała opinie w formie postanowienia,
- Współpracowała z Urzędem Miejskim w Inowłodzu, Gminnym Ośrodkiem Pomocy Społecznej w Inowłodzu, Komisariatem Policji w Czerniewicach, Prokuraturą Rejonową w Tomaszowie Mazowieckim, Sądem Rejonowym III Wydział Rodzinny i Nieletnich w Tomaszowie Mazowieckim, Gminnym Zespołem Interdyscyplinarnym w Inowłodzu, Szkołami z terenu Gminy Inowłódz, Gminnym Centrum Kultury w Inowłodzu, Stowarzyszeniami, Organizacjami Pozarządowymi, Powiatowym Centrum Pomocy Rodzinie w Tomaszowie Mazowieckim.

Gminna Komisja Rozwiązywania Problemów Alkoholowych w Inowłodzu składa się z osób przeszkolonych w zakresie profilaktyki i rozwiązywania problemów alkoholowych (art. 4¹ ust. 4 ustawy z dnia 26 października 1982 r. o wychowaniu w trzeźwości i przeciwdziałaniu alkoholizmowi), w 2025 r. działała w następującym składzie:

- Ewa Godlewska Przewodniczący,
- Ewa Korzeniewska członek,

- Dominika Mizerska członek,
- Anna Chałupka członek.

b) W ramach Komisji działały stale zespoły problemowe w składzie:

- **Zespół ds. Opiniowania i Kontroli Rynku:**
 1. Ewa Korzeniewska – Przewodniczący Zespołu,
 2. Dominika Mizerska,
 3. Anna Chałupka.
- **Zespół ds. Motywowania i Interwencji:**
 1. Ewa Korzeniewska – Przewodniczący Zespołu,
 2. Ewa Godlewska,
 3. Anna Chałupka.
- **Zespół ds. Pomocy Rodzinie i Programowania Zadań:**
 - a) Dominika Mizerska – Przewodniczący Zespołu,
 - b) Ewa Godlewska,
 - c) Anna Chałupka.

Zespół ds. Opiniowania i Kontroli Rynku odbył 4 posiedzenia, wydał 9 postanowień dot. pozytywnej opinii w sprawie zgodności lokalizacji punktów sprzedaży napojów alkoholowych.

Na dzień 31 grudnia 2025 r. na terenie Gminy Inowłódz z zezwolenia na sprzedaż napojów alkoholowych przeznaczonych do spożycia w miejscu sprzedaży (gastronomia) korzystało 17 punktów, z zezwoleń na sprzedaż napojów alkoholowych przeznaczonych do spożycia poza miejscem sprzedaży (sklepy) korzystało 9 punktów.

Zespół ds. Motywowania i Interwencji odbył 14 posiedzeń, na które zaproszono łącznie 24 osoby na rozmowę interwencyjno-motywacyjną (niektóre osoby zapraszano kilkakrotnie) 9 osób skierowano na badanie do biegłych (psycholog, psychiatra) celem uzyskania opinii w przedmiocie uzależnienia od alkoholu, 10 spraw skierowano do Sądu Rejonowego w Tomaszowie Maz. o wszczęcie postępowania w sprawie zastosowania obowiązku poddania się leczeniu odwykowemu.

Pomoc osobom uzależnionym z terenu naszej gminy oraz członkom ich rodzin świadczyły:

- **Ośrodek Interwencji Kryzysowej w Tomaszowie Maz.** na podstawie porozumienia ze Starostwem Powiatowym w Tomaszowie Maz. Z usług świadczonych przez OIK mieszkańcy Gminy Inowłódz skorzystali 25 razy (5 razy z pomocy psychologicznej, 20 razy z pomocy prawnej);
- **Rodzinny Punkt Konsultacyjny w Inowłodzu prowadzony przez gminę.**

c) **Terapeuta uzależnień** świadczył usługę dwa razy w miesiącu w czwartki w godz. 16.30 – 19.30, odbyło się 26 dyżurów po 3 godziny. Z pomocy terapeuty uzależnień

skorzystało 9 osób. Przeprowadzono z nimi 20 indywidualnych konsultacji terapeutycznych. Osoby, które w 2025 r. skorzystały z pomocy, doświadczyły problemów alkoholowych: 7 osób uzależnionych od alkoholu, w tym jedna również od narkotyków, 2 osoby współuzależnione.

- d) **Psycholog** świadczył usługę dwa razy w miesiącu w czwartki w godz. 16.00 - 19.00, odbył 26 dyżurów po 3 godziny. Z pomocy psychologa skorzystało 22 osoby, z czego część to były konsultacje rodzinne. Część osób korzystała z konsultacji kilkakrotnie. Wśród zgłoszonych problemów dominowały trudności wychowawcze, złożone problemy rodzinne, w tym przemoc w rodzinie i objęcie rodziny procedurą „niebieskiej karty”, nieprawidłowości w relacjach rówieśniczych i społecznych, trudności w szkole, problemy z adaptacją w środowisku szkolnym, problemy z uzależnieniem od substancji psychoaktywnych, zaburzenia psychiczne, zaburzenia osobowości. Konsultowane osoby otrzymywały wsparcie psychologiczne, zalecenia do pracy w domu oraz wskazówki do ewentualnych dalszych konsultacji specjalistycznych poza Punktem Konsultacyjnym np. konieczność wizyt u psychiatry lub w poradni psychologiczno-pedagogicznej.
- e) **Przewodniczący GKRPA – socjoterapeuta, pedagog** pełnił dyżury w każdy wtorek miesiąca w godz. 16.00 – 18.00, z pomocy skorzystało 6 dzieci w wieku od 6 do 14 lat, 4 dzieci w wieku od 15 do 18 roku życia oraz 32 osoby dorosłe.

XI. PORZĄDEK PUBLICZNY

Bezpieczeństwo publiczne - ogół warunków i instytucji chroniących życie, zdrowie, mienie obywateli oraz majątek ogólnonarodowy, ustroj i suwerenności państwa przed zjawiskami groźnymi dla ładu prawnego.

Zgodnie z ustawą o samorządzie gminnym zadaniem własnym gminy jest zaspakajanie zbiorowych potrzeb wspólnoty, w tym również zadania z zakresu porządku publicznego i bezpieczeństwa obywateli oraz ochrony przeciwpożarowej i przeciwpowodziowej.

Do zapewnienia bezpieczeństwa publicznego zobowiązane są wszystkie organy władzy i administracji państwowej, szczególnie instytucje wyspecjalizowane w zapewnieniu bezpieczeństwa publicznego, jak np. Policja, Państwowa Straż Pożarna, Pogotowie Ratunkowe, które to służby w realizacji swoich zadań wspierane są przez jednostki **Ochotniczych Straży Pożarnych**. Do zabezpieczenia realizacji zadań wynikających z ustawy o samorządzie gminnym, o zarządzaniu kryzysowym, o ochronie przeciwpożarowej i o ochotniczych strażach pożarnych, corocznie w budżecie gminy zabezpiecza się środki finansowe.

1. Stan organizacyjny Ochotniczych Straży Pożarnych w Gminie Inowłódz

W Gminie Inowłódz działają 4 jednostki Ochotniczych Straży Pożarnych:

- w Brzustowie;
- w Inowłodzu;
- w Królowej Woli;
- w Liciążnej.

W Ochotniczej Straży Pożarnej w Brzustowie funkcjonuje również Młodzieżowa Drużyna Pożarnicza licząca 13 osób.

W Ochotniczej Straży Pożarnej w Liciążnej od kwietnia 2025 roku funkcjonuje Młodzieżowa Drużyna Pożarnicza licząca 22 osoby. MDP w Liciążnej uczestniczy w gminnych imprezach oraz uroczystościach państwowych. W listopadzie 2025 r. promowała działalność strażacką w Niepublicznym Przedszkolu w Inowłodzu.

Wszystkie jednostki posiadają strażnice i samochody pożarnicze oraz są wyposażone w sprzęt gaśniczy i ratunkowy. W Gminie Inowłódz dwie jednostki – Ochotnicza Straż Pożarna w Inowłodzu oraz Ochotnicza Straż Pożarna w Królowej są włączone do Krajowego Systemu Ratowniczo-Gaśniczego. Krajowy system ratowniczo-gaśniczy (dalej: KSRG lub System) jest integralną częścią organizacji bezpieczeństwa wewnętrznego państwa. System ma na celu likwidację lub ograniczenie zagrożeń występujących z powodu powstania pożaru, wystąpienia klęski żywiołowej lub innego miejscowego zagrożenia.

Ponadto jednostki OSP Brzustów, OSP Inowłódz i OSP Królowa Wola dysponują selektywnym systemem alarmowania.

Stan osobowy jednostek OSP przedstawia się następująco:

- Ochotnicza Straż Pożarna w Inowłodzi:
 - 16 strażaków spełniających warunki do udziału w akcjach ratowniczo-gaśniczych;
- Ochotnicza Straż Pożarna w Brzustowie:
 - 21 strażaków spełniających warunki do udziału w akcjach ratowniczo-gaśniczych;
- Ochotnicza Straż Pożarna w Królowej Woli:
 - 13 strażaków spełniających warunki do udziału w akcjach ratowniczo-gaśniczych;
- Ochotnicza Straż Pożarna w Liciążnej:
 - 4 strażaków spełniających warunki do udziału w akcjach ratowniczo-gaśniczych.

Jednostka Ochotniczej Straży Pożarnej w Inowłodzi

Włączona do Krajowego Systemu Ratowniczo Gaśniczego. Posiada dwa samochody ratowniczo – gaśnicze:

**GCBA marki MERCEDES ATEGO
1529AF**



GBA marki RENAULT/ MDB3 D



Jednostka Ochotniczej Straży Pożarnej w Brzustowie

Posiada samochód ratowniczo – gaśniczy GBA marki STAR 266. Doskonale sprawdza się w akcji: „ZIMA” i w akcjach lokalnych.



Jednostka Ochotniczej Straży Pożarnej w Królowej Woli

Włączona do Krajowego Systemu Ratowniczo Gaśniczego. Posiada dwa samochody ratowniczo – gaśnicze:

GCKA marki MAN TGM 18/290



GCBA marki STAR 266



Jednostka Ochotniczej Straży Pożarnej w Liciążnej

Posiada samochód pożarniczy lekki **VOLKSWAGEN Transporter**.



2. Podstawy prawne działania Ochotniczych Straży Pożarnych

Problematykę ochrony przeciwpożarowej określa ustawa o ochronie przeciwpożarowej z dnia 24 sierpnia 1991 roku oraz ustawa o ochotniczych strażach pożarnych z dnia 17 grudnia 2021 r.

Zgodnie z art. 1 ust. 1 ustawy o ochotniczych strażach pożarnych ochotnicze straże pożarne to jednostki ochrony przeciwpożarowej będące stowarzyszeniami w rozumieniu ustawy z dnia 7 kwietnia 1989 r. - Prawo o stowarzyszeniach.

Art. 32 ust. 1 ustawy o ochotniczych strażach pożarnych stanowi, że koszty funkcjonowania OSP są pokrywane w szczególności z budżetów jednostek samorządu terytorialnego, m.in. dotyczy to kosztów wyposażenia, utrzymania, wyszkolenia i zapewnienia gotowości bojowej.

Gmina ma również obowiązek:

- bezpłatnego umundurowania członków ochotniczej straży pożarnej;

Raport o stanie Gminy Inowłódz za rok 2025

- ubezpieczenia w instytucji ubezpieczeniowej członków ochotniczej straży pożarnej w młodzieżowej drużynie pożarniczej;
- ponoszenia kosztów okresowych badań lekarskich członków ochotniczych straży pożarnych.

Zgodnie z art. 15 ustawy o ochotniczych strażach pożarnych Strażak ratownik OSP, który uczestniczył w działaniu ratowniczym, akcji ratowniczej, szkoleniu lub ćwiczeniu otrzymuje, niezależnie od otrzymywanego wynagrodzenia, ekwiwalent pieniężny. Wysokość ekwiwalentu pieniężnego ustala, nie rzadziej niż raz na 2 lata, właściwa rada gminy w drodze uchwały.

Uchwałą Nr IV/22/24 z dnia 28 czerwca 2024 r. w sprawie ustalenia wysokości ekwiwalentu pieniężnego dla strażaków ratowników ochotniczych straży pożarnych z terenu Gminy Inowłódz ustalono ekwiwalent pieniężny w wysokości 30,00 zł za każdą rozpoczętą godzinę oraz 20,00 zł za każdą rozpoczętą godzinę szkolenia lub ćwiczeń.

W 2025 roku członkom ochotniczych straży pożarnych wypłacono ekwiwalent pieniężny w łącznej kwocie **70 490,00 zł**.

3. Aktywność Jednostek OSP w Gminie Inowłódz

Lp.	Nazwa jednostki	KSRG	Požary	Miejscowe zagrożenia	Alarmy fałszywe	Razem	Wyjazdy gospodarcze
1.	OSP Brzustów	NIE	8	1	1	10	12
2.	OSP Inowłódz	TAK	16	29	0	45	18
3.	OSP Królowa Wola	TAK	12	17	5	34	20
4.	OSP Liciężna	NIE	1	0	0	1	25

4. Otrzymane dofinansowania dla Ochotniczych Straży Pożarnych

OSP Brzustów

Lp.	Zadanie	Od kogo	Kwota
1.	Motopompa pożarnicza	Komenda Główna Państwowej Straży Pożarnej	30 000,00 zł
		Gmina Inowłódz	18 600,00 zł
		Razem	48 600,00 zł
2.	Elementy toru	Gmina Inowłódz	15 000,00 zł

Raport o stanie Gminy Inowłódz za rok 2025

OSP Inowłódz

Lp.	Zadanie	Od kogo	Kwota
1.	Zakup drukarki, komputera stacjonarnego wraz z monitorem, myszką, klawiaturą, oprogramowaniem office oraz dwóch kilofów.	Fundusz Składkowy Ubezpieczenia Społecznego Rolników	7 000,00 zł
		Wkłady Własny	200,00 zł
		Razem	7 200,00 zł
2.	Zakup regału przemysłowego	Krajowy System Ratowniczo-Gaśniczy	7 100,00 zł

OSP Królowa Wola

Lp.	Zadanie	Od kogo	Kwota
1.	Zakup dwóch radiotelefonów nasobnych DMR, rękawic technicznych oraz pilarki do drewna	Krajowy System Ratowniczo-Gaśniczy	7 200,00 zł

OSP Liciężna

Lp.	Zadanie	Od kogo	Kwota
1.	Zakup: sito kominowe, zbiornik przenośny na wodę, węże tłoczne, pilarka do drewna, smok ssawny, prądownice wodne, sprzęt do oświetlenia terenu akcji ratowniczej, sprzęt do oznakowania terenu akcji, parawan ochronny, latarki kątowe, linka strażacka ratownicza o długości min. 30 m, narzędzie wielofunkcyjne, tłumica	Wojewódzki Fundusz Ochrony Środowiska i Gospodarki Wodnej w Łodzi	20 000,00 zł
		Gmina Inowłódz	2 728,65 zł
		Razem	22 728,65 zł
2.	Zakup agregatu prądotwórczego o mocy min. 2.2kW oraz ubrań koszarowych	Fundusz Składkowy Ubezpieczenia Społecznego Rolników	7 000,00 zł
		Gmina Inowłódz	1 200,00 zł
		Razem	8 200,00 zł
3.	Zakup mundurów dla MDP	Gmina Inowłódz	8 351,19 zł

Raport o stanie Gminy Inowłódz za rok 2025

5. Wydatki jednostek OSP

Lp.	Cel	Jednostka	Kwota
1.	Dotacje Gminy Inowłódz (2630)	OSP Liciężna	3 928,65 zł
2.	Ekwiwalent (3030)	OSP Brzustów	16 610,00 zł
		OSP Inowłódz	27 490,00 zł
		OSP Królowa Wola	11 870,00 zł
		OSP Liciężna	14 520,00 zł
		RAZEM	70 490,00 zł
2.	Umowy zlecenia (4170)	Wszystkie jednostki	32 820,00 zł
3.	Materiały (4210)	OSP Brzustów	14 616,89 zł
		OSP Inowłódz	9 991,67 zł
		OSP Królowa Wola	9 875,02 zł
		OSP Liciężna	11 553,19 zł
		Pozostałe	3 811,05 zł
		RAZEM	49 847,82 zł
4.	Energia elektryczna (4260)	OSP Brzustów (garaż)	1 594,03 zł
		OSP Inowłódz (garaż)	2 513,62 zł
		OSP Królowa Wola	2 107,39 zł
		OSP Liciężna	904,43 zł
		RAZEM	7 119,47 zł
5.	Badania lekarskie (4280)	OSP Brzustów	900,00 zł
		OSP Inowłódz	1 009,00 zł
		OSP Królowa Wola	1 296,00 zł
		RAZEM	3 205,00 zł
6.	Usługi (4300) Przeglądy, badania, abonamenty, serwisy	OSP Brzustów	7 561,50 zł
		OSP Inowłódz	25 474,68 zł
		OSP Królowa Wola	21 315,44 zł
		OSP Liciężna	839,93 zł
		Pozostałe	1 000,00 zł
		RAZEM	56 191,55 zł
7.	Opłaty za telefon (4360)	OSP Inowłódz	102,96 zł
8.	Ubezpieczenie (4430)	OSP Brzustów	368,00 zł
		OSP Inowłódz	17 188,00 zł
		OSP Królowa Wola	5 317,00 zł
		OSP Liciężna	368,00 zł
		Pozostałe	3 001,33 zł
		RAZEM	26 242,33 zł

Raport o stanie Gminy Inowlódz za rok 2025

9.	Inwestycje (6050)	OSP Brzustów (remont samochodu)	360 000,00 zł
10.	Dofinansowanie (6230)	OSP Brzustów (motopompa)	18 600,00 zł
		OSP Brzustów (elementy toru MDP)	15 000,00 zł
		RAZEM	33 600,00 zł

Łączne wydatki na działalność:

OSP Brzustów	435 250,42 zł
w tym m.in. na:	
remont samochodu strażackiego	360 000,00 zł
zakup akumulatora do motopompy	360,00 zł
zakup pokrowców na masek FENZY	393,60 zł
zakup 2 sztuk węży do motopompy	620,00 zł
zakup regału kabinowego do samochodu strażackiego	6 000,00 zł
zakup materiałów na remont bieżący	1 743,60 zł
przeegląd hydrauliczny zestawu do wyważania drzwi	123,00 zł
przeegląd gaśnic	147,60 zł
wynajem szlifierki do remontu bieżącego	467,40 zł
montaż regału kabinowego do samochodu strażackiego	700,00 zł
naprawę motopompy	5 535,00 zł
OSP Inowlódz	83 769,93 zł
w tym m.in. na:	
zakup modułu samoczynnego załączania rezerwy SZR do agregatu prądotwórczego Proton	1 995,00 zł
zakup 4 sztuk wieszaków obrotowych	1 396,00 zł
zakup środka pianotwórczego	1 464,00 zł
zakup akumulatora	220,00 zł
obsługa monitoringu i systemu alarmowego	1 033,20 zł
przetłaczanie tlenu medycznego i legalizację butli –	554,09 zł
przeegląd hydrauliczny narzędzi LUKAS, pomiary elektryczne w agregatach prądotwórczych i zakup oleju hydraulicznego do pompy	854,85 zł
modernizację systemu monitoringu, konserwację i naprawę systemu alarmowego	9 115,53 zł
zakup systemu e-Remiza	430,00 zł
zakup usługi jednoczesnego alarmowania	295,20 zł
przeegląd gaśnic	250,92 zł
przeegląd główny masek i aparatów powietrznych	1 935,97 zł

Raport o stanie Gminy Inowłódz za rok 2025

wykonanie tłumika do agregatu	931,98 zł
naprawę autopompy w samochodzie strażackim	7 626,00 zł
regenerację akumulatorów do latarek	192,00 zł
naprawę stacji obiektowej	799,50 zł
przegląd gaśnic	403,44 zł
recertyfikację kursu KPP	350,00 zł
OSP Królowa Wola	51 780,85 zł
w tym m.in. na:	
zakup odkurzacza	799,00 zł
zakup lampy kierunkowej do samochodu strażackiego	239,85 zł
doposażenie samochodu strażackiego	185,00 zł
zakup węży tłocznych powlekanych i rękawic technicznych	2 634,00 zł
zakup lampy do samochodu strażackiego	630,99 zł
zakup materiałów bieżących	360,35 zł
obsługa monitoringu i systemu alarmowego	1 033,20 zł
przegląd techniczny narzędzi LUKAS, agregatów prądotwórczych, narzędzi pneumatycznych i wymianę przewodów hydraulicznych w narzędziach LUKAS	11 808,00 zł
zakup usługi jednoczesnego alarmowania	295,20 zł
przegląd gaśnic	311,19 zł
naprawę samochodu strażackiego MAN	2 355,01 zł
konserwacja systemu alarmowego i wymiana akumulatora	295,20 zł
przegląd główny 4 aparatów powietrznych oraz legalizację butli do aparatów	1 936,02 zł
dekontaminację 6 kompletów ubrań specjalnych	2 472,00 zł
OSP Liciężna	32 114,20 zł
w tym m.in. na:	
zakup akumulatora do samochodu strażackiego	510,00 zł
zakup 4 sztuk radiotelefonów	3 837,60 zł
zakup 25 sztuk czapek juniorskich i seniorskich	625,00 zł
zakup ubrań treningowych i koszulek dla MDP	3 551,19 zł
zakup nagród dla MDP	608,85 zł
przegląd gaśnic	111,93 zł
Pozostałe	7 812,38 zł
w tym m.in. na:	
Organizacja Powiatowego Przeglądu Orkiestr Dętych w Spale	1 000,00 zł;
Ubezpieczenie NNW strażaków	2 940,00 zł;

Łącznie w 2025 roku z budżetu Gminy Inowłódz na działalność jednostek ochotniczych straży pożarnych wydatkowano kwotę: **643 547,78 zł.**

6. Praca na rzecz ochrony przeciwpożarowej w Gminie Inowłódz

Bardzo ważne jest utrzymanie sprawności technicznej posiadanego sprzętu oraz jego sukcesywna wymiana. Dzięki zaangażowaniu członków utrzymują one sprawność i gotowość do akcji.

Istotnym elementem zapewnienia gotowości bojowej OSP jest utrzymanie sprawności sprzętu przeciwpożarowego, m.in. sprzętu hydraulicznego, agregatów prądotwórczych, aparatów powietrznych, defibrylatora. Sprzęt systematycznie jest poddawany przeglądom technicznym, wymianie elementów, na które skończył się termin ważności oraz naprawom. Działania te zapewniają sprawność sprzętu oraz jego gotowość.

W 2025 roku wykonano remont pojazdu, który został zakupiony w 2019 roku dla OSP Brzustów z jednostki OSP Przesiadłów. Z uwagi na jego zły stan techniczny druhowie z OSP Brzustów wystąpili do Burmistrza Inowłódza z wnioskiem o przeprowadzenie remontu głównego, mającego na celu przywrócenie pełnej sprawności technicznej wszystkich zespołów, podzespołów, mechanizmów oraz urządzeń zamontowanych w pojeździe.

Wniosek został przedstawiony Radzie Miejskiej w Inowłódzu, która pozytywnie odniosła się do realizacji tego zadania. W dniu 6 czerwca 2025 r. ogłoszono przetarg, natomiast 15 lipca 2025 r. zawarto umowę na wykonanie remontu z firmą P.H.U. Jarosław Nowogórski. Odbiór samochodu nastąpił 15 listopada 2025 r. Obecnie pojazd jest w pełni sprawny i może być wykorzystywany w działaniach ratowniczo-gaśniczych oraz do innych zadań, w tym m.in. do odśnieżania dróg gminnych.

Zakres remontu głównego obejmował wymianę silnika, układu chłodzenia, sprzęgła, skrzyni biegów, skrzyni rozdzielczej, wałów napędowych, mostów napędowych, układu kierowniczego, układu hamulcowego, elementów podwozia, instalacji elektrycznej, instalacji pneumatycznej, układu wydechowego, wyciągarki oraz kabiny.

W ramach prac dodatkowych wykonano również przeróbkę masztu oświetleniowego, montaż tylnego zaczepu z instalacją powietrzną i elektryczną do przyczep, montaż dodatkowych lamp cofania, wymianę uchwytów na odcinki w zabudowie, wymianę rolet, montaż ogrzewania autopompy, wymianę tylnego zderzaka, wymianę nasad tłocznych, wymianę uchwytów na aparaty powietrzne, wyprowadzenie ładowania akumulatorów na zewnątrz, montaż pługa, odnowienie lakieru, wymianę instalacji świetlnej i dźwiękowej oraz wykonanie blend kabiny i zabudowy.

Łączny koszt remontu głównego samochodu wyniósł 460 000,00 zł, z czego 360 000,00 zł pochodziło z budżetu Gminy Inowłódz, a 100 000,00 zł ze środków zewnętrznych.

7. Szkolenia i ćwiczenia

Badania okresowe

Zgodnie z obowiązującymi przepisami, strażacy z poszczególnych jednostek OSP zostali skierowani na obowiązkowe badania okresowe. Badania zostały przeprowadzone w celu potwierdzenia zdolności do pełnienia służby ratowniczo-gaśniczej.

Badania okresowe odbyli strażacy z następujących jednostek:

- OSP Brzustów - 2 strażaków;
- OSP Inowłódz - 2 strażaków;
- OSP Królowa Wola - 2 strażaków;
- OSP Liciężna – 2 strażaków.

Łącznie badaniami okresowymi objęto 8 strażaków.

Badania dla kierowców pojazdów uprzywilejowanych

Zgodnie z obowiązującymi przepisami, kierowcy pojazdów uprzywilejowanych z poszczególnych jednostek OSP zostali skierowani na obowiązkowe badania lekarskie i psychologiczne, niezbędne do prowadzenia pojazdów w ramach działań ratowniczo-gaśniczych.

Badania odbyli kierowcy z następujących jednostek:

- OSP Brzustów - 3 strażaków;
- OSP Inowłódz - 2 strażaków;
- OSP Królowa Wola – 1 strażak.

Łącznie badaniami objęto 6 kierowców.

Recertyfikacja kursu pierwszej pomocy

W celu utrzymania wymaganych kwalifikacji oraz zapewnienia wysokiego poziomu gotowości do działań ratowniczych, strażacy z poszczególnych jednostek OSP wzięli udział w recertyfikacji kursu z zakresu pierwszej pomocy przedmedycznej.

Szkolenie ukończyli strażacy z następujących jednostek:

- OSP Inowłódz - 1 strażak.

Łącznie recertyfikację kursu pierwszej pomocy przeszedł 1 strażak.

Szkolenie podstawowe strażaka ratownika OSP

W celu uzyskania kwalifikacji do udziału w działaniach ratowniczo-gaśniczych, strażacy z poszczególnych jednostek OSP ukończyli szkolenie podstawowe strażaka ratownika Ochotniczych Straży Pożarnych, zgodne z obowiązującym programem szkoleniowym zatwierdzonym przez Państwową Straż Pożarną.

Szkolenie ukończyli strażacy z następujących jednostek:

- OSP Brzustów - 1 strażak;
- OSP Inowłódz - 1 strażak;

- OSP Królowa Wola – 1 strażak;
- OSP Liciężna – 2 strażaków.

Łącznie przybyło 5 nowych strażaków.

8. Inna działalność OSP

Strażacy - ochotnicy biorą czynny udział w wielu imprezach religijno-patriotycznych i kulturalnych na terenie naszej Gminy m.in. Dni Gminy Inowłódz, Dni Bezpieczeństwa Gminy Inowłódz, Narodowe Święto Niepodległości, Święto Konstytucji 3 Maja, Hubertus, Gwiazdka w Ino, Powiatowe Święto Ziemniaka, Dożynki Polskie w Spale.

9. Podsumowanie

Należy nadmienić, że Gmina Inowłódz pod względem wyjazdowości zajmuje 5 miejsce spośród gmin z terenu powiatu tomaszowskiego. Natomiast OSP Inowłódz zajmuje 5 miejsce, a OSP Królowa Wola 9 pod względem wyjazdowości spośród 20 jednostek z systemu KSRG. OSP Brzustów zajmuje 6 miejsce pod względem wyjazdowości spośród 20 jednostek spoza systemu KSRG.

Członkowie Ochotniczych Straży Pożarnych nie pozostają obojętni wobec nieszczęścia ludzkiego. Ludzie ci, o każdej porze bez względu na panujące warunki atmosferyczne, w razie potrzeby spieszą na ratunek potrzebującym. Działania te wykonują społecznie poświęcając swój czas, czasem zdrowie a nawet życie. Członkowie OSP cieszą się zaufaniem i sympatią społeczeństwa. Niejednokrotnie Ochotnicze Straże Pożarne stanowią jedyną organizację społeczną działającą na wsi. Dlatego tak ważne jest podtrzymywanie wieloletnich tradycji funkcjonowania straży oraz propagowania jej wśród najmłodszych mieszkańców wsi i miasta.

10. Informacja o stanie porządku i bezpieczeństwa publicznego na terenie Gminy Inowłódz

Zestawienie zdarzeń drogowych zaistniałych na terenie Gminy Inowłódz w 2025 roku

	Liczba wypadków	Liczba Zabitych	Liczba Rannych	Liczba Kolidzji
2019	16	0	18	45
2020	11	1	22	34
2021	9	0	10	47
2022	6	2	5	38
2023	6	0	7	46
2024	6	0	7	39
2025	4	1	10	36

W Gminie Inowłódz przeprowadzono postępowania przygotowawcze dotyczące przestępstw, 4 wypadków drogowych (1 ofiara śmiertelna, 10 rannych) oraz 36 kolidzji drogowych, 3 kradzieży z włamaniem, 5 kradzieży mienia, 4 uszkodzenie mienia, 3 oszustwa, brak uszkodzeń ciała, brak przestępstw narkotykowe. Przeprowadzono 388 interwencji policji oraz wdrożono procedurę „Niebieskiej Karty”, gdzie w 3 przypadkach na podstawie art. 15 aa

Raport o stanie Gminy Inowlódz za rok 2025

UoP zastosowano środki zabezpieczające w postaci nakazu natychmiastowego opuszczenia zajmowanego lokalu mieszkalnego, zakazu zbliżania i kontaktowania z pokrzywdzonymi. Przeprowadzono 31 postępowań w sprawach o wykroczenia (dotyczy tych wykroczeń, których sprawcy nie zostali ukarani mandatami karnymi).

XII. OPIEKA ZDROWOTNA

Do zadań Gminy w zakresie ochrony zdrowia publicznego, należy m.in. zabezpieczenie dostępności do świadczeń z zakresu podstawowej opieki zdrowotnej. W 2025 roku na terenie Gminy Inowłódz pełniły tę funkcję:

- Przychodnia Medycyny Rodzinnej w Inowłodzu z siedzibą przy ul. Juliana Tuwima 4,
- Niepubliczny Zakład Opieki Zdrowotnej KAMED Katarzyna Kosiacka z siedzibą przy ul. marsz. Józefa Piłsudskiego 12 w Spale.

W Inowłodzu w budynku Ośrodka Zdrowia świadczy usługi Gabinet Stomatologiczny.

Na terenie Gminy Inowłódz działają również dwa Punkty Apteczne Familypharm w Inowłodzu przy ulicy Juliana Tuwima 4 oraz w Spale przy ulicy marsz. Józefa Piłsudskiego 12.

Mieszkanki Gminy Inowłódz w 2025 roku korzystały z badania mammograficznego w mammobusie na terenie Urzędu Miejskiego w Inowłodzu.

W szkołach działających na terenie Gminy Inowłódz prowadzono szereg działań z zakresu ochrony zdrowia:

- warsztaty dla klas VII-VIII na temat “HIV i AIDS”,
- projekty “Aktywne ferie” zrealizowany we współpracy z GKRPA w Inowłodzu,
- warsztaty z dietetykiem “Zaburzenia odżywiania”,
- warsztaty przeprowadzone dla klasy VIII przez psychologa pt. “Motywacja wewnętrzna i zewnętrzna jako proces ukierunkowany na cel oraz znaczenie rodziny w życiu każdego człowieka”,
- udział nauczycieli w szkoleniach organizowanych przez Poradnię Psychologiczno-Pedagogiczną,
- edukacja dla bezpieczeństwa m.in. poprzez udział w Akademii Bezpiecznego Puchatka, Policyjnej Akademii Bezpieczeństwa,
- warsztaty dla uczniów klas VII-VIII z terapeutą uzależnień Panią A. Markiewicz z Fundacji Arka Nadziei,
- analiza i identyfikacja problemów bezpieczeństwa szkolnego i pozaszkolnego oraz promowanie skutecznych rozwiązań w zakresie bezpieczeństwa szkolnego,
- spotkanie z funkcjonariuszem Policji – pogadanka nt. “Bezpiecznego powrotu do szkoły”,
- udział szkół w ogólnopolskim programie profilaktycznym “Odblaskowa Szkoła”,
- opieka pedagoga i psychologa szkolnego nad uczniami oraz współpraca z poradnią psychologiczno-pedagogiczną,
- zorganizowano Dni zdrowia i aktywności fizycznej,
- przeprowadzono zajęcia edukacyjne nt. “Problematyka narkomanii oraz dopalaczy”,
- warsztaty dla klasy VIII pt. “Kształtowanie poczucia własnej wartości i odpowiedzialności za siebie i drugiego człowieka”,

Raport o stanie Gminy Inowlódz za rok 2025

- organizacja i udział w wielu imprezach sportowych jako alternatywa spędzania wolnego czasu,
- edukacja dla bezpieczeństwa, m. in. poprzez udział w Akademii Bezpiecznego Puchatka, bicie rekordu w RKO,
- uczniowie klas II przystąpili do programu “Zdrowe życie i pierwsza pomoc”,
- spotkania profilaktyczne dotyczące dopalaczy oraz narkotyków,
- warsztaty z terapeutą uzależnień,
- warsztaty nt. “Depresja u dzieci i młodzieży”,
- edukację prozdrowotną w ramach Światowego Dnia Zdrowia, m. in. na temat zdrowie odżywiania, aktywności fizycznej, higienie osobistej, higienie snu oraz uzależnień od substancji psychoaktywnych,
- warsztaty z okazji Światowego Dnia Zdrowia Psychicznego.

XIII. POMOC SPOŁECZNA

Gminny Ośrodek Pomocy Społecznej w Inowłodzu w 2025 r. realizował następujące zadania w obszarze pomocy społecznej poprzez:

- przyznawanie i wypłacanie zasiłków okresowych (wypłacono 12 świadczeń dla 5osób),
- przyznawanie i wypłacanie zasiłków celowych (wypłacono 11 świadczenia dla 9 osób),
- praca socjalna (zarejestrowano 194 przypadki świadczenia pracy socjalnej),
- dożywianie dzieci i dorosłych w ramach rządowego programu „Posiłek w szkole i w domu” na lata 2024–2028 (opłacono 1468 świadczeń (posiłków) dla 11 osób),
- kierowanie do domów pomocy społecznej i ponoszenie odpłatności za pobyt mieszkańca w tym domu (skierowano i opłacono pobyt w DPS dla 6 mieszkańców Gminy),
- kierowanie do domów pomocy społecznej w ramach usługi wsparcia krótkoterminowego (skierowano i opłacono pobyt w DPS dla 2 mieszkańców Gminy),
- przyznawanie i wypłacanie zasiłków stałych (wypłacono 150 świadczeń dla 15 osób),
- opłacanie składek na ubezpieczenie zdrowotne określonych w przepisach o świadczeniach opieki zdrowotnej finansowanych ze środków publicznych (opłacono składki zdrowotne za 11osób),
- organizowanie i świadczenie usług opiekuńczych, w tym specjalistycznych w miejscu zamieszkania, z wyłączeniem specjalistycznych usług opiekuńczych dla osób z zaburzeniami psychicznymi - świadczone usługi dla 17 osób, w tym w formie usług sąsiedzkich świadczone usługi dla 2 osób oraz w formie opieki wytechnieniowej świadczone usługi dla 4 osób,
- organizowanie i świadczenie specjalistycznych usług opiekuńczych w miejscu zamieszkania dla osób z zaburzeniami psychicznymi (świadczone usługi dla 1 osoby).

Pozostałe zadania realizowane przez Gminny Ośrodek Pomocy Społecznej w 2025 r.:

- zadania wynikające z ustawy o świadczeniach rodzinnych, tj. przyznawanie i wypłacanie zasiłków rodzinnych z dodatkami (dla 80 osób), zasiłki pielęgnacyjne (dla 110 osób), świadczenia pielęgnacyjne (dla 46 osób), zasiłek dla opiekuna (dla 1 osoby), jednorazowa zapomoga z tytułu urodzenia dziecka (dla 6 osób), świadczenia rodzicielskie (dla 7 osób), składki na ubezpieczenia społeczne dla osób pobierających świadczenia pielęgnacyjne, specjalny zasiłek opiekuńczy i zasiłek dla opiekuna (dla 14 osób),
- zadania wynikające z ustawy o pomocy osobom uprawnionym do alimentów tj. przyznawanie i wypłacanie świadczeń z Funduszu Alimentacyjnego oraz działania podejmowane wobec dłużników alimentacyjnych (wypłacono świadczenie dla 7 osób),
- zadania wynikające z ustawy o dodatkach mieszkaniowych tj. przyznawanie i wypłata dodatków mieszkaniowych (wypłacono dodatki dla 1 rodziny),
- zadania wynikające z ustawy o systemie oświaty w zakresie udzielania pomocy materialnej dla uczniów tj. stypendia szkolne i zasiłki szkolne (wypłacono stypendia dla 9 uczniów),
- zadania wynikające z ustawy o Karcie Dużej Rodziny (wydano 11 kart, dla 4 rodzin),
- zadania wynikające z uchwały dotyczącej lokalnego programu Gminna KDR (z ulg w ramach programu skorzystało 81 dzieci),

- zadania wynikające z ustawy o wspieraniu rodziny i pieczy zastępczej (partycypowano w kosztach umieszczenia 4 dzieci w 2 rodzinach zastępczych),
- zadania wynikające z ustawy o szczególnej ochronie niektórych odbiorców paliw gazowych w 2024 r. w związku z sytuacją na rynku gazu (wyplacono refundacje dla 2 osób),
- zadania wynikające z Programu ministerialnego „Opieka wytechnieniowa” – edycja 2025 (świadczenie usług zrealizowano u 5 opiekunów),
- zadania wynikające z Programu ministerialnego „Asystent osobisty osoby z niepełnosprawnością” – edycja 2025 (świadczenie usług zrealizowano u 9 osób),
- zadania wynikające z realizacji programu „Korpus Wsparcia Seniorów” – edycja 2025 (ze wsparcia w postaci zakupu opasek bezpieczeństwa i usługi teleopieki na odległość skorzystało 21 seniorów),
- realizowano wsparcie w ramach Programu Operacyjnego Pomoc Żywnościowa Podprogram 2024 współfinansowanego z Europejskiego Funduszu Pomocy Najbardziej Potrzebującym (FEAD), współpracowano w tym zakresie z Bankiem Żywności w Łodzi (ze wsparcia skorzystało 126 osób w rodzinach, wydano 845 paczek żywnościowych, łącznie 10 364,32 kg),
- przy współpracy z ZUS Oddział Tomaszów Maz. odbyły się dyżury pracownika ZUS, mieszkańcy mogli doinformować się w zakresie nowego świadczenia „renty wdowiej” jak również złożyć niezbędne wnioski do uzyskania świadczenia, 89 mieszkańców złożyło wnioski o ustalenie renty rodzinnej oraz „renty wdowiej”,
- współpracowano ze Stowarzyszeniem na Rzecz Rozwoju Królowej Woli „Przyjazna Wieś” przy organizacji projektu „Pomoc świąteczna” dla seniorów z terenu gminy, wsparciem objęto 100 osób,
- zorganizowano akcję Gminna Świąteczna Paczka - Pomagajmy Razem! W okresie około bożonarodzeniowym zebrano artykuły spożywcze i higieniczne dla 4 samotnych seniorów,
- wydano 28 zaświadczeń o wysokości przeciętnego miesięcznego dochodu przypadającego na jednego członka gospodarstwa domowego w ramach realizacji zadań wynikających z Programu „Czyste powietrze”,
- realizowano lokalny program osłonowy „Koperta Życia”, wspierającego seniorów poprzez dystrybucję pakietu „Koperta życia” zawierającego informację o stanie zdrowia osoby, przyjmowanych lekach oraz kontakcie do najbliższych, ułatwiających szybką diagnozę przez służby medyczne oraz udzielenie pomocy. Z programu korzystało 22 osób,
- obsługa administracyjno-biurowa Zespołu Interdyscyplinarnego, współorganizowanie z ZI wydarzeń z zakresu profilaktyki przeciwdziałania przemocy: szkolenie nt. „Przeciwdziałania wykorzystaniu seksualnemu małoletnich poniżej 15. roku życia”, szkolenie pn. „Problematyka dziecka krzywdzonego w związku z wejściem w życie „Ustawy Kamilka”- praktyczne zastosowanie tej ustawy oraz procedura „Niebieskie Karty”, współorganizowanie z Komendą Powiatową Policji z Tomaszowa Maz. debaty dla mieszkańców Gminy Inowłódz pt. *Przemoc domowa – ujawnianie, rozpoznawanie, zapobieganie- ewaluacja.*

Raport o stanie Gminy Inowłódz za rok 2025

Szczegółową informację dotyczącą realizacji zadań z obszaru pomocy społecznej (z uwzględnieniem sytuacji społecznej i demograficznej oraz obejmującą w szczególności infrastrukturę, kadre, nakłady na pomoc społeczną) zawiera przygotowana na podstawie art. 16a ustawy o pomocy społecznej z dnia 12 marca 2004 r. (t.j. Dz. U. z 2025 r. poz. 1214 z późn. zm.) *Ocena zasobów pomocy społecznej za rok 2025*.

XIV. OŚWIATA

Zgodnie z Uchwałą Nr VII/47/19 Rady Gminy Inowłódz z dnia 28 marca 2019 r. w sprawie ustalenia planu sieci publicznych szkół, w 2025 roku Gmina Inowłódz prowadziła dwie publiczne szkoły podstawowe z oddziałami przedszkolnymi.

Do gminnej sieci szkół należały:

- Publiczna Szkoła Podstawowa im. Jana Pawła II w Brzustowie, której obwód obejmował miejscowości: Brzustów, Dąbrowa oraz Sługocice z terenu Gminy Tomaszów Mazowiecki,
- Publiczna Szkoła Podstawowa im. Juliana Tuwima w Inowłodzu, której obwód obejmował miejscowości: Inowłódz, Królowa Wola, Konewka, Liciażna, Poświętne, Spała, Teofilów, Zakościele oraz Żądłowice.

Na terenie Gminy Inowłódz funkcjonują również placówki niepubliczne, tj. Szkoła Podstawowa im. Ignacego Mościckiego w Królowej Woli prowadzona przez Stowarzyszenie na rzecz Rozwoju Królowej Woli „Przyjazna Wieś” oraz Niepubliczne Przedszkole TPD w Inowłodzu prowadzone przez Towarzystwo Przyjaciół Dzieci – Oddział Gminny w Inowłodzu.

Placówki oświatowe prowadzone przez Gminę Inowłódz realizują proces dydaktyczno-wychowawczy w systemie jednozmiannym. Szkoły funkcjonują w odrębnych budynkach zapewniających uczniom bezpieczne i higieniczne warunki nauki i pobytu. Dysponują odpowiednią infrastrukturą dydaktyczną i sportową, w tym salami gimnastycznymi, boiskami szkolnymi, świetlicami oraz pracowniami przedmiotowymi. Uczniowie mają również możliwość korzystania z gorących posiłków.

Organizacja sieci szkół uwzględnia przepisy art. 39 ustawy Prawo oświatowe w zakresie odległości miejsca zamieszkania uczniów od szkoły. W przypadku przekroczenia ustawowych limitów odległości (3 km dla uczniów młodszych oraz 4 km dla uczniów starszych) gmina zapewnia uczniom bezpłatny dowóz do szkół wraz z opieką podczas transportu.

Realizacja zadań oświatowych przez Gminę Inowłódz obejmuje nie tylko prowadzenie placówek edukacyjnych, lecz również zapewnienie odpowiednich warunków organizacyjnych, kadrowych i infrastrukturalnych umożliwiających prawidłową realizację procesu dydaktyczno-wychowawczego. W działaniach gminy szczególny nacisk kładzie się na podnoszenie jakości kształcenia, rozwój bazy dydaktycznej oraz tworzenie bezpiecznego i przyjaznego środowiska edukacyjnego.

Jednym z istotnych celów polityki oświatowej gminy jest także wyrównywanie szans edukacyjnych uczniów poprzez zapewnienie powszechnego dostępu do edukacji, wsparcie w zakresie dowozu do szkół, organizację opieki świetlicowej oraz możliwość korzystania z zajęć wspierających rozwój dzieci i młodzieży. Działania te służą tworzeniu stabilnego i dostępnego systemu edukacji odpowiadającego potrzebom mieszkańców Gminy Inowłódz.

Programy, projekty i dofinansowania realizowane w obszarze oświaty

W 2025 roku Gmina Inowłódz oraz prowadzone przez nią placówki oświatowe korzystały z programów i form wsparcia służących podnoszeniu jakości kształcenia, rozwijaniu kompetencji uczniów, doposażeniu szkół oraz wyrównywaniu szans edukacyjnych. Działania obejmowały zarówno wsparcie finansowe i rzeczowe, jak również przedsięwzięcia edukacyjne, sportowe, profilaktyczne i organizacyjne. Część programów była realizowana w roku szkolnym 2024/2025, a część została rozpoczęta lub kontynuowana w roku szkolnym 2025/2026.

Nazwa programu / zadania	Źródło wsparcia	Zakres realizacji i efekt
Program dla szkół	Krajowy Ośrodek Wsparcia Rolnictwa	Program realizowany w PSP w Inowłodzu i PSP w Brzustowie. Uczniowie otrzymywali bezpłatnie owoce, warzywa, mleko i przetwory mleczne, a placówki prowadziły działania edukacyjne promujące zdrowe nawyki żywieniowe.
Dotacja celowa na wyposażenie szkół w podręczniki, materiały edukacyjne i ćwiczeniowe	Ministerstwo Edukacji Narodowej	Środki przeznaczone na zapewnienie uczniom klas I-VIII bezpłatnych podręczników i materiałów ćwiczeniowych. W 2025 r. wsparcie wyniosło: PSP w Inowłodzu – 11 088,84 zł, PSP w Brzustowie – 7 659,92 zł, SP w Królowej Woli – 3 649,02 zł.
Laptopy dla szkół	Krajowy Plan Odbudowy i Zwiększania Odporności (KPO)	Doposażono szkoły w sprzęt komputerowy. PSP w Inowłodzu otrzymała 10 laptopów o wartości 28 363,80 zł. PSP w Brzustowie otrzymała 8 laptopów, 5 tabletów oraz 3 laptopy przeglądarkowe o wartości 34 197,07 zł.
Program dofinansowania zakupu laptopa dla nauczyciela	Krajowy Plan Odbudowy i Zwiększania Odporności (KPO)	Nauczyciele klas I-VIII mogli skorzystać z bonu na zakup laptopa o wartości 2 500 zł, co wspierało rozwój cyfrowych narzędzi pracy dydaktycznej.
Mały Mistrz	Ministerstwo Sportu i Turystyki	Program realizowany w PSP w Brzustowie obejmował dodatkowe zajęcia sportowe dla uczniów klas I-III, dofinansowanie wynagrodzenia nauczyciela wychowania fizycznego w kwocie 16 640,00 zł oraz doposażenie szkoły w sprzęt sportowy o wartości 2 000,00 zł.
Aktywna Szkoła	Ministerstwo Sportu i Turystyki	PSP w Brzustowie uczestniczyła w programie w roku szkolnym 2024/2025. Program zapewniał dodatkowe zajęcia sportowe dla uczniów, w tym klas III i VIII, oraz dofinansowanie wynagrodzenia nauczyciela wychowania fizycznego w kwocie 16 640,00 zł.

Raport o stanie Gminy Inowłódz za rok 2025

Leader 10 Sport	Samorząd Województwa Łódzkiego / Fundacja Leader100	Program realizowany do 30 czerwca 2025 r. w szkołach podstawowych. Placówki otrzymały sprzęt sportowy, m.in. piłki i kosze do minikoszykówki, o wartości 3 200,00 zł oraz prowadziły zajęcia sportowe dla dzieci z oddziałów przedszkolnych i klas I-III.
Edukacja z wojskiem	Ministerstwo Obrony Narodowej	Uczniowie uczestniczyli w trzygodzinnych zajęciach z zakresu bezpieczeństwa. Tematyka obejmowała alarmowanie, podstawy ewakuacji i schronienia, pierwszą pomoc oraz budowanie odporności na dezinformację i cyberzagrożenia.
Szkoła Pełna Talentów	Lidl Polska - akcja społeczno-edukacyjna	W ramach akcji szkoły pozyskały pomoce dydaktyczne i wyposażenie. PSP w Inowłodzu otrzymała gry planszowe oraz gry logiczno-matematyczne o łącznej wartości 1 100,00 zł, a PSP w Brzustowie gry, sprzęt sportowy i kompresor bezprzewodowy o łącznej wartości 700,00 zł.
Klucz do Kosmosu	Ministerstwo Rozwoju i Technologii	PSP w Inowłodzu otrzymała zestawy do nauki lutowania, wspierające rozwój zainteresowań technicznych oraz kompetencji praktycznych uczniów.
Narodowy Program Rozwoju Czytelnictwa 2.0	Ministerstwo Kultury i Dziedzictwa Narodowego	W ramach programu PSP w Brzustowie pozyskała środki na zakup książek do biblioteki szkolnej oraz doposażenie biblioteki w regały. Wartość wsparcia wyniosła 3 000,00 zł.
Transport zbiorowy - dowóz uczniów i dostępność komunikacyjna	Łódzki Urząd Wojewódzki	Gmina korzystała z dopłat do przewozów autobusowych na liniach obsługujących miejscowości objęte siecią szkolną. W 2025 r. dopłata do linii Inowłódz-Konewka-Spała wyniosła 51 152,80 zł, a do linii Inowłódz-Brzustów-Inowłódz 28 585,38 zł.
Wsparcie równego dostępu do edukacji w Inowłodzu i Brzustowie	Fundusze Europejskie / dofinansowanie UE	Projekt obejmuje doposażenie pracowni komputerowej w PSP w Inowłodzu i pracowni językowej w PSP w Brzustowie, zakup nowoczesnych pomocy dydaktycznych do zajęć ruchowych, muzycznych, językowych i cyfrowych, w tym do programowania, robotyki i druku 3D, a także organizację zajęć wyjazdowych i spotkań edukacyjnych. Całkowita wartość projektu: 799 940,63 zł, w tym dofinansowanie UE: 711 940,63 zł.

Raport o stanie Gminy Inowłódz za rok 2025

Programy i wnioski bez dofinansowania	Różne instytucje	W 2025 r. składano również wnioski lub kontynuowano starania w programach takich jak: „Podróże z klasą”, „Wyjście z klasą”, „Kierunek Muzeum” oraz „Posiłek w szkole i w domu”. Wskazane wnioski nie uzyskały dofinansowania. Wniosek PSP w Brzustowie złożony w 2025 r. w ramach programu „Nasze Ekologiczne Pracownie” pozostaje w weryfikacji.
---------------------------------------	------------------	---

Realizacja powyższych programów i dofinansowań przyczyniła się do rozszerzenia oferty edukacyjnej, sportowej i profilaktycznej szkół, doposażenia placówek w pomoce dydaktyczne oraz sprzęt komputerowy i sportowy, a także do rozwijania kompetencji uczniów w różnych obszarach. Pozyskane środki i wsparcie rzeczowe stanowiły istotne uzupełnienie działań podejmowanych przez Gminę Inowłódz na rzecz poprawy warunków nauki i rozwoju dzieci oraz młodzieży.

Liczba uczniów według stanu 31.12.2025 r.

Lp.	Wyszczególnienie	Liczba dzieci w przedszkolu	Liczba uczniów	Liczba uczniów w o/brzodszkolnych	Liczba uczniów bez o/przedzkolnych	w tym							
						I	II	III	IV	V	VI	VII	VIII
1	PSP w Inowłodzu	-	125	12	113	18	11	11	20	18	12	10	13
2	PSP w Brzustowie	-	86	14	72	11	13	11	-	13	8	7	9
Liczba uczniów w szkołach, w których organem prowadzącym jest Gmina Inowłódz		-	211	26	185	29	24	22	20	31	20	17	22
3	SP w Królowej Woli	-	55	15	40	3	7	6	5	-	6	8	5
4	Niepubliczne Przedszkole TPD	38	-	-	-	-	-	-	-	-	-	-	-
Ogółem liczba uczniów w szkołach, na terenie Gminy Inowłódz		38	266	41	225	32	31	28	25	31	26	25	27

Zatrudnienie w placówkach oświatowych na podstawie umowy o pracę, według stanu na 31.12.2025 r.

Publiczna Szkoła Podstawowa im. Jana Pawła II w Brzustowie:

- ogółem etatów pracowników pedagogicznych: 14,49,
- ogółem etatów pracowników niepedagogicznych: 3,50.

Publiczna Szkoła Podstawowa im. Juliana Tuwima w Inowłodzu:

- ogółem etatów pracowników pedagogicznych: 18,33,
- ogółem etatów pracowników niepedagogicznych: 5.

Niepubliczna Szkoła Podstawowa im. Ignacego Mościckiego w Królowej Woli:

- ogółem etatów pracowników pedagogicznych: 8,25,
- ogółem etatów pracowników niepedagogicznych: 3,75.

Niepubliczne Przedszkole TPD w Inowłodzu:

- ogółem etatów pracowników pedagogicznych: 3,
- ogółem etatów pracowników niepedagogicznych: 2.

Kadra pedagogiczna w Publicznych Szkołach Podstawowych, według stanu na 31.12.2025 r.

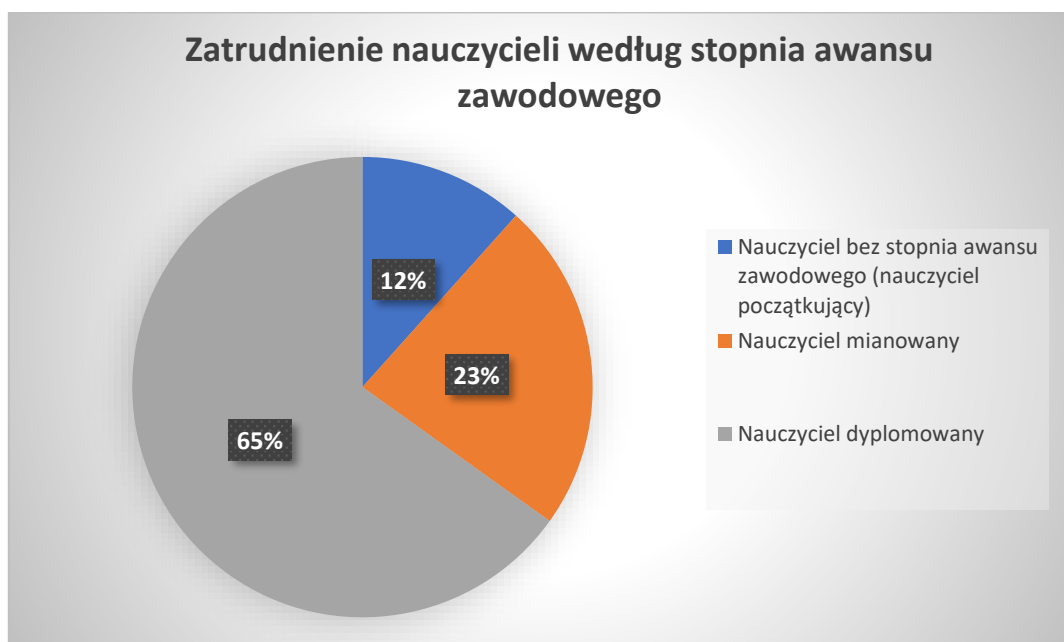

Raport o stanie Gminy Inowłódz za rok 2025

Wykonanie budżetu za 2025 r.

Nazwa jednostki	Wykonanie budżetu za 2025 rok				
	Potrzeby oświatowe	Wydatki ogółem	z tego		Wydatki zrealizowane z budżetu Gminy Inowłódz (%)
			Dotacje celowe/ Fundusz Pomocy	Dochody z tyt. stołówki	
PSP Inowłódz		3 682 381,60	34 478,50	132 986,10	
PSP Brzustów		2 880 649,16	7 659,92	0,00	
Centrum Usług Wspólnych (zadania gminy dot. oświaty)		2 583 745,92	3 649,02	0,00	
RAZEM	6 176 223,00	9 146 776,68	45 787,44	132 986,10	2 791 780,14 (30,5%)

Łączne wydatki na realizację zadań oświatowych w 2025 r. wyniosły 9 146 776,68 zł. Na ich finansowanie składały się środki z tytułu potrzeb oświatowych w wysokości 6 176 223,00 zł, dotacje celowe i Fundusz Pomocy w wysokości 45 787,44 zł, dochody z tytułu stołówki w wysokości 132 986,10 zł oraz środki budżetu Gminy Inowłódz w wysokości 2 791 780,14 zł, co stanowiło 30,5% wydatków ogółem.

XV. KULTURA

W 2025 roku Gminne Centrum Kultury w Inowłodzu realizowało zadania statutowe poprzez placówki wchodzące w skład struktury organizacyjnej GCK, a mianowicie:

- Gminne Centrum Kultury w Inowłodzu,
- Biblioteka – Zamek w Inowłodzu,
- Świetlica Wiejska w Liciążnej,
- Świetlica Wiejska w Królowej Woli,
- Świetlica Wiejska w Konewce,
- Świetlica Wiejska w Brzustowie,
- Świetlica Wiejska „Sołtysówka” w Spale.

Do podstawowych zadań GCK należy w szczególności:

- ochrona tradycji i dziedzictwa kulturowego zwłaszcza w zakresie folkloru, sztuki ludowej oraz rękodzieła ludowego i artystycznego,
- organizacja wydarzeń kulturalnych,
- wprowadzanie wspólnie ze szkołami młodzieży w aktywne życie kulturalne,
- inspirowanie i rozwijanie zainteresowań amatorską twórczością artystyczną,
- współpraca z organizacjami społeczno-kulturalnymi i udzielanie pomocy organizacyjnej dla inicjatyw społeczno-kulturalnych mieszkańców gminy,
- promocja gminy,
- edukacja kulturalna mieszkańców gminy.

Sekcja administracyjno-biurowa

GCK na bieżąco prowadzi czynności z zakresu obsługi administracyjnej instytucji. Każdy pracownik ma obowiązek dbać o realizację czynności administracyjnych z zakresu wykonywanych spraw merytorycznych.

Do zadań tych należy m.in. przygotowywanie umów, opracowywanie regulaminów, realizacja zamówień publicznych dotyczących bieżącej działalności, dbałość i czuwanie nad prawidłowym obiegiem dokumentów, w tym ich archiwizacja. Realizacja czynności z zakresu administrowania świetlicami wiejskimi.

Działalność merytoryczna

Głównym celem ustawowym funkcjonowania instytucji kultury jest prowadzenie wszechstronnej działalności w zakresie edukacji kulturowej, upowszechniania kultury, ochrony dziedzictwa narodowego i tradycji ludowej oraz zaspokajania potrzeb kulturalnych mieszkańców. Statut instytucji dookreśla kolejne obszary działania GCK w Inowłodzu, którymi są: prowadzenie biblioteki, upowszechnianie czytelnictwa, promocja gminy, organizacja festynów, koncertów i ogólnodostępnych imprez.

Praca Gminnego Centrum Kultury nakierowana na realizację stawianych celów zorganizowana jest na wielu płaszczyznach.

Edukacja kulturalna

Wspieranie rozwoju młodych ludzi oraz kształtowanie postaw prokulturalnych jest obszarem wzmożonej pracy GCK.

Działania na rzecz dzieci w większym natężeniu prowadzono w czasie wolnym od obowiązków szkolnych – podczas ferii zimowych, wakacji oraz w godzinach popołudniowych. W ramach wakacyjnej AktywAkcji w świetlicach wiejskich i w Zamku dzieciom codziennie organizowano zajęcia taneczne, plastyczne i kulinarne, jak także proponowano wspólne wycieczki rowerowe, kino oraz czytanie książek. Ponieważ warsztaty pozwalają na rozwój osobowości i kreatywności, przez cały rok podobne aktywności prowadzono we wszystkich świetlicach wiejskich. W okresie poprzedzającym święta Bożego Narodzenia oraz Wielkanocy, a także święta okolicznościowe (Dzień Matki, Dzień Babci i Dziadka itp.), GCK ogłaszało tematyczne konkursy w różnych dziedzinach artystycznych.

W 2025 r. do rodziców i ich dzieci skierowano ofertę odpłatnych zajęć edukacyjno-artystycznych. Na stałe uruchomione zostały koła zainteresowań: koło szachowe oraz taneczne, językowe, rękodzielnicze, miłośników fantastyki a dla dorosłych zajęcia z pilatesu. W GCK funkcjonował także amatorski ruch teatralny dla osób dorosłych - „Teatr na Zamku”, nad którym opiekę merytoryczną sprawuje dramaturg, pedagog i reżyser teatralny.

W ramach edukacji kulturowej co miesiąc odbywały się koncerty muzyczne organizowane przez Filharmonię Narodową. Były to zróżnicowane gatunkowo i instrumentalnie koncerty z cyklu „Spotkania z Muzyką”. Od stycznia do czerwca 2025 roku spotkania odbywały się w sali OSP w Inowłodzu, natomiast od września do grudnia 2025 roku realizowane są w placówkach szkolnych w Inowłodzu i Brzustowie – raz w miesiącu w innej szkole.

W ramach Europejskich Dni Dziedzictwa 2025 r. zorganizowano spotkanie autorskie pt. „Szachy. Od przeszłości do teraźniejszości w historii i architekturze”. Wydarzenie odbyło się w ramach EDD, a jego bohaterem był Pan dr Dominik Płaza, autor książki pt. „Szachy z Inowłódza”.

W 2025 roku Gminne Centrum Kultury w Inowłodzu otrzymało dofinansowanie z Łódzkiego Domu Kultury na realizację zadania pn. „Reymontowskie Wykopki, czyli Przegląd Kapel Ludowych. Kwota przyznanego wsparcia wyniosła 20 tys. zł. W ramach zadania zorganizowano warsztaty garncarskie, warsztaty wikliniarskie oraz przegląd kapel ludowych. W warsztatach uczestniczyły osoby w różnym wieku i z różnych środowisk, a zajęcia prowadzili doświadczeni rzemieślnicy. Finałem projektu był otwarty, plenerowy przegląd kapel ludowych z udziałem zespołów z regionu województwa łódzkiego. Udział we wszystkich działaniach był bezpłatny, a realizację zadania dofinansowano ze środków dotacji „Reymont konteksty 2025”

GCK włączyło się w realizację projektu „Eko Fashion 2025”. To wyjątkowa inicjatywa łącząca modę z ekologią, której celem jest edukacja młodzieży w zakresie zrównoważonego rozwoju, świadomych wyborów konsumenckich oraz promowania postaw proekologicznych. Udział w projekcie stwarzał uczestnikom możliwość rozwijania kreatywności, poznawania zasad ponownego wykorzystania materiałów oraz budowania odpowiedzialności za środowisko naturalne.

W minionym roku w ramach galerii ZI odbywały się wystawy i wernisaże artystyczne.

Ponad te działania, opisane wyżej, inne o charakterze edukacyjnym, to również:

- koncert kolęd i pastorałek,
- Mały Perun – warsztaty muzyczne,
- Spice Gears Academy – akademia robotyki,
- spotkanie z Kasztelanią Inowłodzką – opowieści o średniowiecznych dziejach i prezentacja rycerskiego ekwipunku,
- spotkanie z przyrodnikiem – obserwacja ptaków,
- wycieczka do Mikrokosmosu w Ujeździe,
- wyjazd do Skansenu Niebowo,
- organizacja akcji Mała książka wielki człowiek,
- udział w Ogólnopolskiej Akcja Jak nie czytam jak czytam,
- promocja czytelnictwa w przedszkolu TPD – regularne wizyty bibliotekarza,
- organizacja gminnej edycji Narodowego Czytania.

Instytucja była organizatorem dużych wydarzeń o charakterze promocyjnym:

- otwarcia sezonu turystycznego,
- Inowłodzkiej Sobótki,
- Dni Gminy Inowłódz,
- Ogólnopolskiego Spalskiego Hubertusa Jeździeckiego,
- Powiatowego Święto Ziemiaka w Brzustowie,
- Gwiazdki w Ino.

oraz współorganizatorem kulturalno- promocyjnych wydarzeń:

- gminnego Dnia Kobiet,
- łąkwiatu kasztelańskiego,
- Dnia Dziecka,
- spalskich jarmarków antyków i rękodzieła ludowego,
- powiatowego przeglądu strażackich orkiestr dętych,
- Koncert Filharmonii Łódzkiej „Kolory Polski”,
- odsłonięcie tablicy pamiątkowej upamiętniającej pierwszych powojennych Dożynek Prezydenckich w Spale,
- Dożynki Polskie w Spale,
- Spalskich Mikołajek,
- wigilii i spotkań rocznicowych, obchodów świąt różnych środowisk,
- pikników sołeckich.

Instytucja organizowała i brała udział w wielu wydarzeniach upamiętniających rocznice ważnych patriotycznych i historycznych zdarzeń:

- wybuchu powstania styczniowego,
- egzekucji mieszkańców w Molkowym Rowie,

- uchwalenia Konstytucji 3 maja,
- wybuchu drugiej wojny światowej 1 września,
- święta Wszystkich Świętych 1 listopada,
- odzyskania niepodległości 11 listopada,
- Inowłodzkie spotkania z historią, piknik militarny – pokazy.

Zamek był organizatorem i współorganizatorem przedsięwzięć o charakterze sportowym i rekreacyjnym:

- cyklicznych zajęć z tenisa stołowego,
- turnieju tenisa stołowego,
- organizacji współpracy z IKS,
- biegu tropem Wilczym,
- biegu III Runda Żubra,
- XI Rodzinnego Rajdu Rowerowego im. Pileckiego,
- XIX Ogólnopolskiego Spływu Kajakowego „Pilica Zachwyca”.

Kultura ludowa

GCK na co dzień współpracuje ze środowiskiem twórców ludowych, kołami gospodyń wiejskich oraz zespołami ludowymi. Niemal każde organizowane przedsięwzięcie wzbogacane jest prezentacją twórczości ludowej. Zespoły oraz panie z KGW biorą udział w licznych konkursach i wydarzeniach, podczas których promują naszą gminę.

W minionym roku aktywnie działał m.in. Zespół Ludowy Brzustowanie pod kierownictwem Mirosławy Olas i Wiesława Kopacza. Zespół Ludowy Królowianie obchodził jubileusz 45-lecia działalności i został uhonorowany nagrodą Marszałka Województwa Łódzkiego Joanny Skrzydlewskiej. Kierownikiem zespołu jest Anna Kobalczyk.

Dziecięco-Młodzieżowy Zespół Ludowy „Cekinki” działa przy GCK od 2011 r. pod opieką instruktora Zbigniewa Kosylaka. Oprócz repertuaru piosenek i przyśpiewek ludowych zespół posiada liczne programy tematyczne, które prezentuje podczas uroczystości gminnych. W bieżącym roku zespół wystąpił m.in. na Dożynkach Prezydenckich w Spale.

XVI. KULTURA FIZYCZNA I TURYSTYKA

1. Obiekty służące rozwojowi kultury fizycznej w Gminie Inowłódz:

1) Place zabaw:

- w Spale: w centrum oraz na błoniach Nadpilicznych,
- w Konewce,
- w Inowłodzu: Zamoście, OSiR, Księża TAMA, przy Szkole Podstawowej,
- w Brzustowie przy Szkole Podstawowej,
- w Królowej Woli,
- w Liciążnej,
- w Zakościelu;

2) Boiska sportowe:

- OSiR Inowłódz (do gry w siatkówkę plażową, w piłę ręczną, w koszykówkę i kort tenisowy),
- szkolne w Inowłodzu, w Królowej Woli, w Liciążnej, w Brzustowie, w Konewce.

3) Pumptrack w Spale na błoniach nadpilicznych.

Na terenie Gminy Inowłódz działa również Inowłodzki Klub Sportowy IKS, który posiada 1 drużynę seniorów, składającą się z 30 zawodników oraz 2 drużyny młodzieżowe, składające się z 20 oraz 15 zawodników. Łącznie klub zrzesza 65 osób.

W 2025 roku odbyły się również imprezy sportowe organizowane przez Gminę Inowłódz:

- Gminny Turniej Tenisa Stołowego o Puchar Burmistrza Inowłódza – 27 kwietnia 2025 r.,
- Inowłodzkie Zawody Sportowe w ramach Dni Gminy Kwiatów Polskich – 26 lipca 2025 r. (w ramach zawodów odbył się turniej piłki nożnej, tenisa ziemnego, siatkówki plażowej oraz koszykówki).

2. Turystyka

W 2025 roku przygotowania do sezonu turystycznego były utrudnione z uwagi na prowadzone prace remontowe w kilku częściach Zamku Inowłódz, obejmujące dwa tarasy oraz taras widokowy na wieży. Roboty realizowano przez cały rok, z przerwami wynikającymi z warunków atmosferycznych. Pomimo prowadzonych inwestycji obiekt pozostawał ważnym punktem na mapie turystycznej regionu.

Działania GCK koncentrowały się na budowaniu atrakcyjnej i zróżnicowanej oferty turystycznej. Przygotowano program weekendowych wydarzeń kulturalnych, wystaw artystycznych, spotkań autorskich oraz inicjatyw promujących lokalne dziedzictwo. Rozwijano również ofertę pamiątek i gadżetów promujących Zamek Inowłódz oraz Gminę Inowłódz, a także prowadzono współpracę z przewodnikami turystycznymi i biurami podróży.

Przy wsparciu sponsora – Koksowni Częstochowa – wydano albumowy przewodnik pt. „Inowłódz. Mnicha przewodnik po wielkiej historii małego miasteczka”, opracowany na podstawie materiałów Marka Miziaka. Nakład publikacji wyniósł 1000 egzemplarzy i stanowił istotne narzędzie promocji turystycznej gminy.

Dzięki środkom pozyskanym z Urzędu Marszałkowskiego w Łodzi odrestaurowano główną kładkę prowadzącą do zamku, co znacząco wpłynęło na poprawę bezpieczeństwa odwiedzających oraz estetykę otoczenia obiektu. Kontynuowano również wdrażanie nowej identyfikacji wizualnej zamku, wzmacniającej jego rozpoznawalność i nowoczesny wizerunek.

Na terenie zamku funkcjonuje Punkt Informacji Turystycznej. W styczniu 2025 roku odbyło się uroczyste wręczenie Certyfikatu Polskiego Systemu Informacji Turystycznej, potwierdzającego wysoki standard świadczonych usług informacyjnych. W 2025 roku Zamek Inowłódz odwiedziło łącznie około 20 tys. osób.

3. Atrakcje turystyczne

Gmina Inowłódz posiada znaczny potencjał turystyczny wynikający ze znajdujących się na jej terenie zabytków, przestrzeni krajobrazowych, dostępu do wody, kompleksów zieleni, miejsc związanych z historią i kulturą tych ziem. Możemy poszczycić się intensywnie rozwijającą się bazą turystyczną – wypoczynkową tworzoną przez hotele, pensjonaty oraz inne ośrodki o zróżnicowanym standardzie. Posiadają one bogate zaplecze sportowe i rekreacyjne. Większość obiektów przystosowana jest do obsługi szkoleń, konferencji, spotkań integracyjnych. Turyści indywidualni, szukający ciszy i spokoju wypoczną w gospodarstwach agroturystycznych i kwaterach prywatnych.

Niepowtarzalność walorów przyrodniczych zachęca do wypoczynku, jak również do uprawiania aktywnych form turystyki. Teren Gminy Inowłódz przecinają liczne szlaki turystyczne, w tym piękny, nizinny szlak wodny Pilicy, o którego atrakcyjności decydują naturalne krajobrazy, lesistość terenów nadbrzeżnych, czyste powietrze oraz dostępność brzegów zachęcająca do biwakowania. Korzystanie z uroków rzeki ułatwiają liczne wypożyczalnie kajaków.

a) Obiekty sakralne

Inowłódz, Spala i Brzustów:

- Kościół św. Idziego w Inowłodzu,
- Kościół św. Michała Archanioła w Inowłodzu,
- Kościół Matki Bożej Królowej Korony Polski w Spale,
- Kościół Matki Bożej Częstochowskiej w Brzustowie,
- Kapliczka św. Jana Nepomucena w Spale,
- Cmentarz żydowski w Inowłodzu,
- Synagoga w Inowłodzu,
- Kapliczka na „Przeprosnej Górze”,
- Kapliczka w Gielzowie,
- Kapliczka domkowa wchodząca w skład „Pustelni Inowłodzkiej”.

b) Obiekty historyczne

Inowłódz:

- Zrekonstruowane Ruiny XIV – wiecznego Zamku Kazimierza Wielkiego,
- Cmentarz Wojenny w Inowłodzu,
- Mogiła z okresu II Wojny Światowej w Inowłodzu,

- Źródełko nad Pilicą.

Spała:

- Wieża Ciśnień w Spale,
- Grota św. Huberta w Spale,
- Mogiła hrabiny M. Wielopolskiej w Spale,
- Dom Pamięci Walki i Męczeństwa Leśników i Drzewiarzy Polskich,
- Posąg żubra,
- Grzybek spalski (przy ścieżce rowerowej).

Konewka i Królowa Wola:

- Schron kolejowy i bunkry w Konewce,
- Dom Ludowy w Królowej Woli.

c) Parki krajobrazowe

Gmina Inowłódz charakteryzuje się szczególną malowniczością krajobrazu dzięki rzadko spotykanej w tej części kraju różnorodności form ukształtowania powierzchni. Ciekawa rzeźba terenu w połączeniu z bogatymi zasobami leśnymi decyduje o dużej atrakcyjności turystycznej Gminy. Lasy zajmują około 59,2% obszaru Gminy, stanowiąc dominujący element krajobrazu. Lasy Spalskie wraz z pozostałością Puszczy Pilickiej są jednym z największych kompleksów leśnych w środkowej Polsce. Wysoka wartość walorów przyrodniczych i potrzeba ich zachowania była motywacją do utworzenia na tym terenie w 1995 roku **Spalskiego Parku Krajobrazowego**, który swoją ochroną objął ponad połowę powierzchni Gminy Inowłódz.

Najcenniejsze z przyrodniczego punktu widzenia tereny będące siedliskami wielu gatunków roślin i zwierząt chronione są w rezerwach:

- Rezerwat Gać Spalska,
- Rezerwat Konewka,
- Rezerwat Spała,
- Rezerwat Żądłowice.

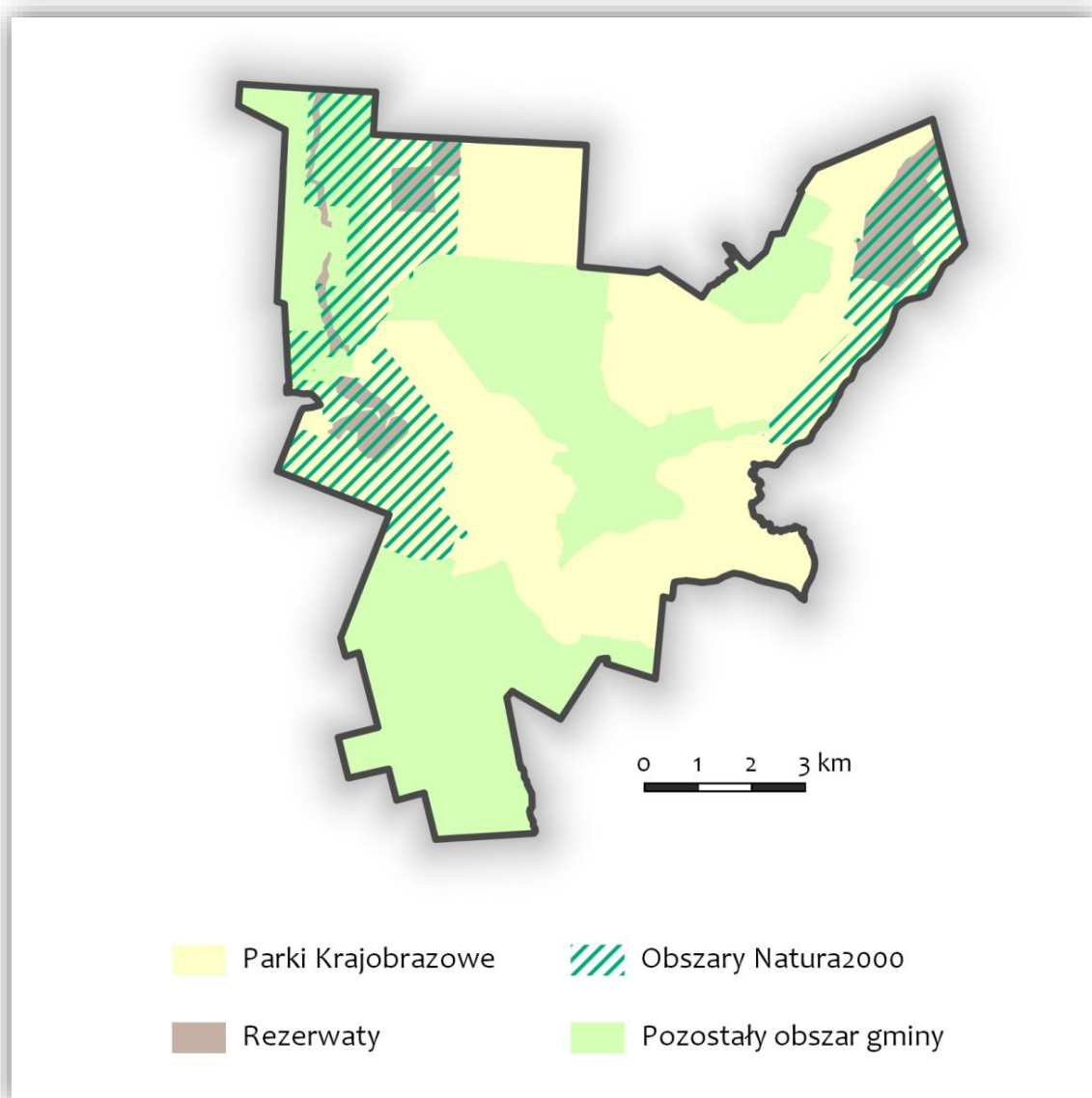

d) Walory przyrodnicze o znaczeniu wspólnotowym:

Na terenie Gminy Inowłódz można wyróżnić Obszary Natura 2000, które utworzono dla zachowania zagrożonych lub bardzo rzadkich gatunków roślin, zwierząt czy charakterystycznych siedlisk przyrodniczych, mających znaczenie dla ochrony wartości przyrodniczych Europy:

- **obszar mający znaczenie dla Wspólnoty oraz specjalny obszar ochrony „Lasy Spalskie” specjalny obszar ochrony siedlisk” PLH100003.**

Ostoja obejmuje fragment kompleksu leśnego leżącego po obu stronach rzeki Pilicy, którego osią jest odcinek doliny tej rzeki (od Spały do Teofilowa – z wyłączeniem tych miejscowości) oraz dolina rzeki Gać, lewobrzeżny dopływ Pilicy. Doliny Pilicy i Gaci zbudowane są z piasków rzecznych. Na południe od Pilicy oraz u ujścia Gaci dominują piaski rzeczne tarasów zalewowych. Na Zachód od rzeki Gać występują głównie piaski wodnolodowcowe stadiału Warty. Na wschód od tej rzeki budowa geologiczna jest bardziej urozmaicona. Na wysokości miejscowości Konewka

dominują gliny zwałowe. Bardziej na północ – piaski wodnolodowcowe podścielone glinami oraz niewielkie płyty utworów eluwalno-eolicznych i deluwalnych. Utwory pochodzenia organicznego (torfy i namuły den dolinnych) występują na południe od Spały na wysokości miejscowości Cieblowice. Z glin zwałowych wykształciły się gleby płowe i brunatne. Z utworami piaszczystymi związane są gleby gównie gleby rdzawe. W dolinach rzecznych wytworzyły się mady rzeczne, gleby mineralno-murszowe oraz czarne ziemie. Z utworami organicznymi związane są tu gleby torfowe, torfowo-murszowe oraz mineralno-murszowe. Największą rzeką przepływającą przez Lasy Spalskie jest Pilica. Jest to rzeka o naturalnym przebiegu koryta, miejscami z dobrze zachowaną strefowością roślinności. Na odcinku leżącym w granicach omawianego obszaru płynie wyłącznie przez tereny leśne. Pilica charakteryzuje się naturalnie meandrującym korytem oraz urozmaiconą linią brzegową. Ciekawym i malowniczym ciekim jest rzeka Gać w całości płynąca przez tereny leśne i wpadająca do Pilicy nieco poniżej Spały. Gać to typowy leśny strumień z czterema piętrzącymi wodę zbiornikami: Szczurek, Wojcieszek, Konewka i Spała. Obszar Lasy Spalskie PLH100003 w ok. 80% pokrywają lasy kompleksu Puszczy Pilickiej, obejmujące fragmenty doliny rzeki Pilicy (z tarasami nadzalewowymi wznoszącymi się do 10 m nad poziom rzeki), dolinę dolnego odcinka rzeki Gać oraz fragment wysoczyzny na wschód od miejscowości Konewka. Na wysoczyźnie spotyka się grądy, świetliste dąbrowy i bory bagienne. Na obszarze dominującym gatunkiem lasotwórczym jest sosna (61%). Drzewostany z dominującym dębem stanowią 14% powierzchni lasów obszaru. Olsza i brzoza to odpowiednio 11% i 6%. Ponadto występują jeszcze: buk, grab, jawor, jesion, modrzew i inne. Przetrwiał starodrzew z 250 letnimi dębami i grabami oraz 200-letnimi sosnami. Na południe od Spały rozciąga się kompleks łąk poprzecinany siecią drobnych cieków wodnych i rowów,

- **obszar mający znaczenie dla Wspólnoty oraz specjalny obszar ochrony „Dolina Dolnej Pilicy” PLH140016.**

Obszar obejmuje 80 -kilometrowy odcinek Pilicy i bierze swój początek w Inowłodzu. Rzeka silnie meandruje, tworząc liczne starorzecza, wyspy, ławice i łachy piaszkowe. Występuje tu 10 typów siedlisk z Załącznika I Dyrektywy Siedliskowej oraz wiele ważnych dla Europy gatunków roślin i zwierząt, szczególnie ryb i ptaków. Zróżnicowana pod względem składu i wilgotności gleba, a także ekstensywne użytkowanie użytków zielonych stworzyły bardzo ciekawy, mozaikowy układ siedlisk, poczynając od kserotermicznych po bagienne. W ostoi utrzymują się duże kompleksy łąk. Obszar obejmuje pozostałości naturalnych lasów "spalskich", z których najcenniejsze są płyty starych dąbrów. W dolinie dobrze zachowały się także lasy łąkowe. Z tego obszaru podawanych jest 10 typów siedlisk z Załącznika I Dyrektywy Rady 92/43/EWG i 9 gatunków z Załącznika II tej dyrektywy. Ostoja charakteryzuje się bogatą florą - stwierdzono tu występowanie 575 gatunków roślin naczyniowych, w tym rzadkie, zagrożone i prawnie chronione. Dolina jest od 1984 r. zasiedlona przez bobry, a od połowy lat 1990. przez wydry.

e) Pomniki przyrody:

Zgodnie z art. 40 i 41 Ustawy o ochronie przyrody z dnia 16 kwietnia 2004 r. o ochronie przyrody, pomniki przyrody tworzy i uznaje Rada Gminy, na podstawie szczególnych kryteriów zawartych w Rozporządzeniu Ministra Środowiska z dnia 14 grudnia 2017 r. w sprawie kryteriów uznawania tworów przyrody żywej i nieożywionej za pomniki przyrody. Również do właściwości Rady Gminy należy zdjęcie ochrony z pomnika przyrody (art. 41 przytoczonej Ustawy). Na obszarze gminy Inowłódz zlokalizowane są następujące pomniki przyrody:

Konewka

- grupa drzew Przy szkółce 9 drzew,
- grupa drzew Konewka 4 drzewa,
- grupa Dąb Wojciech i Jakub 2 drzewa,
- Sosna Karolina.

Spała

- grupa drzew 48 (48 dębów),
- grupa drzew 34 (33 dęby i 1 lipa),
- grupa drzew Dęby olimpijskie 9 drzew,
- grupa drzew Na skarpie 5 drzew,
- grupa drzew przy drodze nr 48 2 drzewa,
- grupa drzew Przy Marii Wielkopolskiej 4 drzewa,
- grupa Sosny na szczudłach 2 drzewa,
- 29 pojedynczych drzew.

Brzustów:

- 5 pojedynczych dębów w otulinie rez. Spała,
- pojedynczy wiąz.

Liciażna:

- grupa 39 drzew.

f) Inne atrakcje turystyczne:

- Centralny Ośrodek Sportu, Ośrodek Przygotowań Olimpijskich w Spale,
- Zabytkowy Park w Spale,
- Zabytkowy Most im. gen. broni Tadeusza Buła w Spale,
- Studnia w Inowłodzu,
- Pomnik Prezydenta Mościckiego,
- Galeria Sztuki Czarna Kura,
- Galeria Sztuki Simcinów.

Raport o stanie Gminy Inowłódz za rok 2025

g) Infrastruktura Turystyczna

• **Miejsca noclegowe:**

Lp.	Nazwa obiektu	Adres obiektu	Ilość miejsc noclegowych
1.	COS Ośrodek Przygotowań Olimpijskich „Champion”, „Junior”, „Olimpijczyk”	Spała, ul. Mościckiego 6, 97-215 Inowłódz tel.: 44 719 65 00	407
2.	Ośrodek Wypoczynkowy "Zacisze"	Spała, ul. Piłsudskiego 20 97-215 Inowłódz tel.: 44 724 23 56	176
3.	Dom Wczasowy ŻBIK	Spała, ul. Majora Hubala 3 97-215 Inowłódz tel.: 44 7101418, kom.: 503 033 159	93
4.	Dom Wczasowy MIŚ	Spała, ul. Majora Hubala 1 97-215 Inowłódz tel.: 44 7101418, kom.: 503 033 159	79
5.	Dom Wczasowy SAVOY	Spała, ul. Mościckiego 19 97-215 Inowłódz tel.: 44 7101418, kom.: 503 033 159	49
6.	Rezydencja Spalska	Spała, ul. Wojciechowskiego 15 97-215 Inowłódz tel.: 44 710 15 75	54
7.	Willa „JELONEK”	Spała ul. Mościckiego 9 97-215 Inowłódz tel.: 604 470 492	8
8.	Gospodarstwo Agroturystyczne Barbara i Bogusław Monik	Zakościele 54 97-215 Inowłódz tel.: 603 464 778	10
9.	Gospodarstwo agroturystyczne OFFHORZ	Zakościele 75 97-215 Inowłódz tel.: 605 461 956	10
10.	Pokoje Gościnne	ul. Klasztorna 37 97-215 Inowłódz tel.: 44 710 10 77	12
11.	Agroturystyka "Za lasami"	Zakościele 56C 97-215 Inowłódz tel.: 516 165 939	5
12.	Willa Amber Zakościele	Zakościele 22A 97-215 Inowłódz tel.: 602 321 035	24

Raport o stanie Gminy Inowłódz za rok 2025

13.	Pensjonat Karczma Spalska	Spała, ul. Hubala 2 97-215 Inowłódz tel.: 784 036 974	70
14.	Hotel „Mościcki”	Spała, ul. Nadpiliczna 2 97-215 Inowłódz tel.: 44 726 41 00	120
15.	Hotel „Prezydent”	Spała, ul. Hubala 15 97-215 Inowłódz tel.: 601 454 969	76
16.	Piwnica Rycerska Apartamenty Rycerskie	ul. Tuwima 17 97-215 Inowłódz tel.: 575 030 045	20
17.	Końska Zagroda	Królowa Wola 196 97-215 Inowłódz tel.: 664 923 548	11
18.	Spalskie Pokoje Gościnne	Spała, ul. Wojciechowskiego 15 97-215 Inowłódz tel.: 44 710 16 60	64
19.	Domki, Pole namiotowe, Kajaki, Anna Bednarczyk	Zakościele 66 97-215 Inowłódz tel.: 521 203 270	10
20.	Stacja Terenowa w Spale	Wojciechowskiego 14 97-215 Spała tel.: 42 235 01 32	80
21.	Domy nad Strugą	Liciażna 41D, 97-215 Liciażna tel.: 502 524 050	18
22.	Góra Spokoju Osada Klimatyczna - Leśna	ul. Juliana Tuwima 41 97-215 Inowłódz tel.: 604 900 071	76
23.	Spalski Zakątek	Konewka 48 97-215 Inowłódz tel.: 695 780 311	12
24.	Zakątek	Zakościele 88D 97-215 Inowłódz tel.: 663 474 577	8
RAZEM			1 492

Raport o stanie Gminy Inowłódz za rok 2025

• Wykaz restauracji, jadalni, barów i kawiarni na terenie Gminy Inowłódz:

Spała	ul. Nadpiliczna 1 tel. 44 710 13 14	Zajazd Spalski
Spała	ul. Wojciechowskiego 9 tel. 44 710 13 25	Restauracja „Pod Żubrem”
Spała	ul. Piłsudskiego 20	Kawiarnia „Zacisze”
Spała	ul. Mościckiego 19 tel. 780 020 099	Pizza Bar Zabujana
Spała	ul. Hubala 2 tel. 44 710 05 33	Karczma Spalska
Spała	ul. Nadpiliczna 2 tel. 44 726 41 00	Restauracja Hotelu Mościcki
Spała	ul. Hubala 15 tel. 44 710 13 22	Restauracja „Gęś i wino”
Spała	ul. Mościckiego 13 tel. 503 410 983	„Carska Wieża”
Spała	ul. Mościckiego 19	Restauracja „Rzemiosło smaku”
Spała	ul. Mościckiego 6	Kawiarnia Champion
Spała	ul. Mościckiego 6	Kawiarnia Olimpijska
Spała	ul. Piłsudskiego 1 601 339 259	Ogródek letni „Turbina”
Konewka	Składnica Drewna 44 710 13 66	Pijalnia Piwa
Inowłódz	ul. Legnicka 51 44 710 18 02	Bar „Sandacz”
Inowłódz	Pl. K. Wielkiego 24	„Cafe Bona”
Teofilów	Teofilów 2	Grill Bar
Inowłódz	ul. Tamka 5	Bar „GastroPlaza”

- **Szlaki turystyczne:**

- **Piastowski Szlak Romański** - obejmuje swym zasięgiem najważniejsze miejsca i zabytki związane z czasami monarchii piastowskiej. Jego głównym obiektem na terenie Gminy Inowłódz jest kościół św. Idziego w Inowłodzu,
- **Szlak Czerwony (partyzancki)** - ciągnie się od Radomska do Szydłowca (268 km). W granicach Gminy jego trasa przebiega przez Spałę i prawym brzegiem Pilicy w kierunku Inowłodza,
- **Szlak Zielony (pieszy)** - rozpoczyna się w Tomaszowie Mazowieckim a kończy w Lubocy (57 km). Na terenie gminy przebiega przez Spałę, Królową Wolę, Liciążnę, Rezerwat Żądłowice,
- **Szlak Niebieski im. Prezydenta Prof. Ignacego Mościckiego** (21,5 km) - bierze swój początek w centrum Spały i biegnie przez teren dawnej Puszczy Spalskiej do Skansenu Rzeki Pilicy w Tomaszowie Mazowieckim,
- **Szlak Rowerowy Niebieski im. Juliana Tuwima** (22 km) - szlak wytyczają miejsca, w których spędzał wakacje i tworzył Julian Tuwim. Swój początek bierze w Tomaszowie Mazowieckim. Na terenie Gminy biegnie przez Królową Wolę, Inowłódz i kończy się w miejscowości Zakościele,
- **Trakt przez Puszcę Pilicką (40 km) Zielony Rowerowy** - szlak z Czerniewic do Poświętnego biegnie przez unikalne ostępy dawnej Puszczy Pilickiej, krystaliczne strumienie i stare leśniczówki,
- **Szlak Cudownych Obrazów (35,5 km), Czarny** - trasa prowadzi dawnymi szlakami pielgrzymkowymi z sanktuarium w Studziannej – Poświętnem przez Inowłódz do klasztoru o.o. Franciszkanów w Smardzewicach,
- **Szlak Carskich Łowów (30 km)** - szlak żółty rowerowy wiedzie ze Smardzewic do Rzeczycy przez miejsca związane z pobytem i polowaniami cara Aleksandra III.
- **Ciąg pieszo – rowerowy Tomaszów Mazowiecki – Spała (10,8 km)** - trasa bierze początek przy Rezerwacie „Niebieskie Źródła” w Tomaszowie Mazowieckim. Biegnie przez miasto, a następnie wzdłuż drogi krajowej nr 48, do centrum Spały,
- **Szlak Wodny Pilicy** - piękny i urozmaicony nizinny szlak wodny. Najciekawszy krajobrazowo fragment to przełomowy odcinek rzeki,
- **Łódzki Szlak Konny** - liczy aktualnie ponad 2000 km. Jest najdłuższą trasą przeznaczoną do uprawiania turystyki konnej w Europie. Początkowo został zaprojektowany i wykonany jako trasa długości 1817 km, podzielona na dwie pętle:
 - **zewnętrzną** - 45 odcinków o łącznej długości 1461 km,
 - **wewnętrzną** - 12 odcinków o łącznej długości 356 km,
- **Odcinek nr 12** wiedzie od ośrodka jazdy konnej w Psarach do Zakościela, gdzie znajduje się gospodarstwo agroturystyczne i ośrodek jazdy konnej,
- **Odcinek nr 13** – pętla zewnętrzna - Zakościele - Swolszewice Małe;

- **Ścieżki rowerowe:**
 - **Ścieżka rowerowa na trasie Inowłódz – Spała** 7,5 km;
- **Przystanie wodne:**
 - Dwie przystanie w Inowłodzu,
 - Przystań kajakowa w Teofilowie przy drodze krajowej nr 48, kierunek Spała – Inowłódz,
 - Trzy przystanie kajakowe w Zakościele,
 - Przystań nad Pilicą w Spale;
- **Pomosty i miejsca dla wędkarzy:**
 - **Starorzecze rzeki Pilicy w Inowłodzu,**
 - W centrum Inowłodza, w pobliżu XIX – wiecznej Synagogi, nad brzegiem starorzecza Pilicy znajduje się miejsce, w którym mieszkańcy, jak również przybyli tu na wypoczynek letnicy łowią ryby,
 - **Na rzece Gać** w centrum Spały w pobliżu stawu mieści się drugie miejsce połowu na terenie Gminy Inowłódz;
- **Wypożyczalnie sprzętu turystycznego (kajaki, barki, łódki, rowery):**
Inowłódz, Spała, Teofilów, Zakościele:
 - **Kajakowy Raj** – Spała, ul. Prezydenta Stanisława Wojciechowskiego 4,
 - **CamperParkSpała & Kajaki Plaża** – Spała ul. Majora Hubala,
 - **Kajaki na Pilicy** – Spała, ul. Majora Hubala,
 - **Splywy kajakowe nawodzie.eu** – DK48 19, 97-215 Inowłódz, tel. 517 929 678, 786 241 190,
 - **PAGAJ wypożyczalnia kajaków, organizacja spływów** – ul. Św. Idziego 1a, 97-215 Inowłódz,
 - **Amber Travel** – Inowłódz „TAMKA”, Zakościele 70C, Spała ul. Majora Hubala, 97-215 Inowłódz, tel. 602 321 035,
 - **Przystań Kajakowa Łukasz Jeleń**, Zakościele 60a, tel. 883 952 509,
 - **Splywy kajakowe Bona** – ul. Piliczna 2, 97-215 Inowłódz, tel. 504 064 425,
 - **Splywy kajakowe VIKOS** – Żądłowice, tel. 511 266 914,
 - **Plaża Wypożyczalnia Kajaków**, Zakościele 66, tel. 793 793 575,
 - **Karczma Spalska** – Spała, ul. Hubala 2, tel. 503-079-078,
 - **Przystań Kajakowa Teofilów Letnisko** – Teofilów 2, tel. 668-949-606,
 - **Ośrodek Wypoczynkowy "ZACISZE" wypożyczalnia rowerów** – Spała, ul. Piłsudskiego 20, tel. 44 724 23 56,
 - **Spalskie Pokoje Gościnne wypożyczalnia rowerów** – Spała, ul. Hubala 5, tel. 44 / 710 16 60,
 - **Trafmax Spływy kajakowe DK48 19 97-215 Inowłódz**, tel. 605 174 444,
 - **Przystań „Relaks”** ul. Łąkowa – Inowłódz,
 - **Kajaki Kudłaty Cooky** – Zakościele tel. 787 028 770,
 - **Przystań Indiańska-** wypożyczalnia canoe Zakościele 60c.

XVII. PROMOCJA GMINY

Promocja

Gminne Centrum Kultury aktywnie realizuje działania promujące własną działalność, a jednocześnie współuczestniczy w szeroko rozumianej promocji Gminy Inowłódz. Instytucja odpowiada również za popularyzację obiektu turystycznego będącego jej siedzibą – Zamku Inowłódz, który stanowi jedną z najważniejszych atrakcji turystycznych regionu. W 2025 r. kontynuowano działania związane z wdrażaniem spójnej komunikacji marketingowej marki ZI – Zamek Inowłódz.

Istotnym narzędziem promocji są media społecznościowe. GCK prowadzi fanpage'e na Facebooku: „ZI Zamek Inowłódz” oraz „Gmina Inowłódz”, za pośrednictwem których na bieżąco informuje o wydarzeniach, inicjatywach społecznych, ofercie kulturalnej i atrakcjach turystycznych. Pod redakcją GCK ukazuje się również „Biuletyn Informacyjny Gminy Inowłódz” – w 2025 r. wydano 4 numery periodyku.

Do zadań promocyjnych należy także opracowywanie artykułów do mediów branżowych, przygotowywanie materiałów informacyjno-promocyjnych oraz współpraca z lokalnymi i regionalnymi mediami, m.in.: TiT, Format3A, naszinowlodz.pl, e-kalejdoskop, Dziennik Łódzki, Radio FAMA, Radio Łódź, Radio RMF MAXX, TVP3, nasztomaszow.pl oraz Nasze Miasto Tomaszów Mazowiecki.

W okresie organizacji Spalskiego Jarmarku Antyków i Rękodzieła Ludowego GCK każdorazowo koordynuje przygotowanie stoiska promocyjnego gminy, prezentującego walory turystyczne, kulturalne i lokalne dziedzictwo regionu. Ważnym elementem promocji pozostaje również organizacja Ogólnopolskiego Spalskiego Hubertusa Jeździeckiego – prestiżowego wydarzenia o ugruntowanej renomie, które corocznie gromadzi tysiące uczestników z całej Polski.

GCK odpowiada ponadto za przygotowanie i dystrybucję ulotek, plakatów oraz materiałów promujących wydarzenia organizowane na terenie gminy. W instytucji powstają również zaproszenia, dyplomy, podziękowania, statuetki, listy gratulacyjne, kartki świąteczne oraz inne materiały graficzne i okolicznościowe. GCK dba o kompleksową oprawę wizualną wydarzeń organizowanych przez siebie oraz Gminę Inowłódz, przygotowując dekoracje, scenografie i okazjonalne rekwizyty.

Współpraca

Gminne Centrum Kultury w Inowłodzu współpracuje z samorządem Gminy Inowłódz, instytucjami, organizacjami i stowarzyszeniami lokalnymi oraz spoza terenu gminy. Należą do nich: szkoły, jednostki OSP, sołtysi i rady sołeckie, Koła Gospodyń Wiejskich, Zespoły Ludowe, Kasztelania Inowłodzka, Lokalna Organizacja Turystyczna w Spale, Towarzystwo Fortyfikacyjne „Linia Pilicy”, Oddział Gminny TPD, Gminna Komisja Rozwiązywania Problemów Alkoholowych, ZHP – Hufiec Inowłódz, KERiI w Inowłodzu, Klub Senior+ w Królowej Woli, Fundacja PROEM i PROEM ZAKO. Nadto Gminne Centrum Kultury współpracuje ze Starostwem Powiatowym w Tomaszowie Mazowieckim, ośrodkami kultury z terenu powiatu tomaszowskiego, Łódzkim Domem Kultury, Filharmonią Łódzką, Filharmonią Narodową. Stowarzyszeniem Amatorów Plastyków w Tomaszowie

Mazowieckim, Związkiem Polskich Artystów Plastyków Okręgu Łódzkiego, LGD „Dolina Pilicy”, Państwową Szkołą Muzyczną I i II stopnia w Tomaszowie Mazowieckim, Muzeum Archeologicznym i Etnograficznym w Łodzi, Kapitułą Rycerstwa Polskiego, ośrodkiem SAVOY, Narodowym Instytutem Dziedzictwa, Narodowym Centrum Kultury, Łódzką Koleją Aglomeracyjną, a także z galerią Simcinów, Fundacją Czarna Kura i Amber Travel, Muzeum w Tomaszowie Maz. Im. Antoniego hr. Ostrowskiego oraz z Muzeum Regionalnym w Opocznie.

Przygotowujemy wnioski i aplikujemy o pozyskanie środków zewnętrznych. W 2025 roku zostały złożone wnioski o dofinansowanie do:

- Ministerstwa Kultury i Dziedzictwa Narodowego,
- Narodowego Centrum Kultury,
- Łódzkiego Domu Kultury,
- Krajowego Ośrodka Wsparcia Rolnictwa,
- Biura „Niepodległa”,
- Urzędu Marszałkowskiego Województwa Łódzkiego.

Punkt Informacji Turystycznej prowadzi ponadto całoroczny rejestr turystów indywidualnych, wycieczek i grup zorganizowanych.

Punkty Informacji Turystycznej

a) *Punkt Informacji Turystycznej w Inowłodzu*

- ul. Zamkowa 7, tel. 44/726 01 34
e-mail: gck@inowlodz.pl; promocja@inowlodz.pl; media@inowlodz.pl

XVIII. ORGANIZACJE POZARZĄDOWE

Wykaz organizacji pożytku publicznego działających na terenie Gminy Inowłódz

Lp.	Nazwa	Adres	KRS	Prezes
1.	Fundacja Centrum Inicjatyw Społecznych - Carpe Diem	Spała ul. Mościckiego 13 97-215 Inowłódz	0001069634	Piotr Liszka
2.	Fundacja Czarna Kura	ul. Tuwima 4a 97-215 Inowłódz	0000732021	Randia Filutowska
3.	Fundacja Góra Spokoju	ul. Tuwima 41 97-215 Inowłódz	0000658142	Diana Świątek
4.	Fundacja Nasze Bezdomniaki	Wykno 2A 97-225 Ujazd	0000583639	Ewelina Madej
5.	Fundacja Sportu Amatorskiego	Spała ul. Wojciechowskiego 6A 97-215 Inowłódz	0000583325	Artur Bernacik
6.	Hufiec Doliny Pilicy	Spała, ul. Piłsudskiego 1 97-215 Inowłódz		Janusz Wilkowiecki
7.	Inowłodzki Klub Sportowy	ul. Spalska 5 97-215 Inowłódz		Jarosław Nowak
8.	Klub Przyjaciół Spały	Spała ul. Mjr. Hubala 1 97-215 Inowłódz	0000806282	Tadeusz Kilian
9.	Koło Gospodyń Wiejskich w Brzustowie	Brzustów 14a 97-215 Inowłódz	1016020001	Elżbieta Gorzelak
10.	Koło Gospodyń Wiejskich w Królowej Woli "Królowianki"	Królowa Wola 89 97-215 Królowa Wola	1016050001	Anna Kobalczyk
11.	Koło Gospodyń Wiejskich w Zakościele Zakobabki	Zakościele 59 97-215 Zakościele	1016050002	Ewelina Madej
12.	Lokalna Organizacja Turystyczna w Spale	Spała ul. Nadpiliczna 3 97-215 Inowłódz	0000213137	Robert Papis
13.	Ochotnicza Straż Pożarna w Brzustowie	Brzustów 126A 97-215 Inowłódz	0000176320	Tomasz Janas
14.	Ochotnicza Straż Pożarna w Inowłodzu	ul. Tuwima 15 97-215 Inowłódz	0000180517	Arkadiusz Goska
15.	Ochotnicza Straż Pożarna w Królowej Woli	Królowa Wola 88 97-215 Inowłódz	0000220221	Jerzy Iskierka
16.	Ochotnicza Straż Pożarna w Liciążnej	Liciążna 57A 97-215 Inowłódz	0001029652	Henryk Matusiak
17.	PROEM ZAKO Zakościele	Zakościele 80 97-215 Inowłódz	0000566765	Daniel Wawrzyniak

Raport o stanie Gminy Inowłódz za rok 2025

18.	FUNDACJA PROEMX	Zakościele 80 97-215 Inowłódz	0001158760	Przemysław Dwulat
19.	Powiatowe Stowarzyszenie Emerytów, Rencistów i Inwalidów w Tomaszowie Mazowieckim - Koło w Inowłódz	ul. Spalska 2B 97-215 Inowłódz	0000415539	Zenon Chojnacki
20.	Powiatowe Stowarzyszenie Emerytów, Rencistów i Inwalidów w Tomaszowie Mazowieckim - Koło w Królowej Woli	Królowa Wola 121 97-215 Inowłódz	0000415539	Maria Maciejczyk
21.	Stowarzyszenie Aktywny Brzustów	Brzustów 206 97-215 Inowłódz	0000335282	Barbara Dziubałtowska
22.	Stowarzyszenie "Dolina Pilicy"	ul. Św. Antoniego 55 97-200 Tomaszów Mazowiecki	0000257879	Bronisław Helman
23.	Stowarzyszenie Kulturalna Spała	Spała ul. Piłsudskiego 6/14 97-215 Inowłódz	0000473478	Marta Drewniak
24.	Stowarzyszenie na rzecz rozwoju osiedla Konewka	Konewka 7 97-215 Inowłódz	0000292390	Katarzyna Lubicka
25.	Stowarzyszenie na Rzecz Rozwoju Królowa Wola "Przyjazna Wieś"	Królowa Wola 77 97-215 Inowłódz	0000332295	Stefania Ziętara
26.	Stowarzyszenie Zamek Kazimierzowski - Centrum Kultury w Inowłodzu	ul. Zamkowa 7 97-215 Inowłódz	0000398053	Marcin Sobolewski
27.	Towarzystwo Fortyfikacyjne Linia Pilicy	ul. Zamkowa 7 97-215 Inowłódz	0000577578	Zbigniew Cichawa
28.	Towarzystwo Przyjaciół Dzieci - Oddział Gminny w Inowłodzu	ul. Spalska 5 97-215 Inowłódz	0000333547	Ewa Korzeniewska

W Gminie Inowłódz „Program współpracy Gminy Inowłódz z organizacjami pozarządowymi oraz podmiotami, o których mowa w art. 3 ust. 3 ustawy z dnia 24 kwietnia 2003 r. o działalności pożytku publicznego i o wolontariacie na rok 2025” został uchwalony Uchwałą Nr IX/62/24 Rady Miejskiej w Inowłodzu z dnia 28 listopada 2024 r. oraz zmieniony Uchwałą Nr X/73/24 Rady Miejskiej w Inowłodzu z dnia 30 grudnia 2024 r. W programie zwiększono wydatki na realizację programu współpracy z organizacjami pozarządowymi z kwoty 10 000,00 zł na 20 000,00 zł.

W 2025 roku wpłynęły dwie oferty w trybie małych zleceń z pominięciem procedury konkursowej na realizację zadania publicznego.

W dniu 21 października 2025 roku Ochotnicza Straż Pożarna w Liciążnej złożyła uproszczoną ofertę w trybie małych zleceń z pominięciem procedury konkursowej na realizację zadania publicznego pn. „Rozpalamy pasję do służby – Promocja Młodzieżowej Drużyny Pożarniczej w Gminie Inowłódz”.

W dniu 4 listopada 2025 r. Burmistrz Inowłódza zawarł umowę z Ochotniczą Strażą Pożarną w Liciążnej o wsparcie realizacji zadania publicznego na kwotę 5 500,00 zł. Całkowity koszt zadania wyniósł 6 500,04 zł.

Zadanie publiczne pn. **„Rozpalamy pasję do służby – promocja Młodzieżowej Drużyny Pożarniczej w Gminie Inowłódz”** zostało zrealizowane w okresie od 30 października do 31 grudnia 2025 r. na terenie Gminy Inowłódz. Głównym celem przedsięwzięcia była promocja działalności Młodzieżowej Drużyny Pożarniczej, rozwijanie postaw prospołecznych i obywatelskich wśród dzieci i młodzieży, a także zwiększenie świadomości mieszkańców w zakresie bezpieczeństwa oraz profilaktyki przeciwpożarowej.

W dniu 9 grudnia 2025 r. Stowarzyszenie Na Rzecz Rozwoju Królowej Woli „Przyjazna Wieś” złożyło uproszczoną ofertę w trybie małych zleceń z pominięciem procedury konkursowej na realizację zadania publicznego pn. „Spotkanie Wigilijne”.

W dniu 17 grudnia 2025 r. Burmistrz Inowłódza zawarł umowę z Stowarzyszeniem na Rzecz Rozwoju Królowej Woli „Przyjazna Wieś” o wsparcie realizacji zadania publicznego na kwotę 8 000,00 zł. Całkowity koszt zadania wyniósł 8 000,00 zł.

Zadanie publiczne pn. **„Spotkanie Wigilijne”** zostało zrealizowane w okresie od 9 do 31 grudnia 2025 r. na terenie Gminy Inowłódz. Głównym celem przedsięwzięcia była poprawa jakości życia osób starszych, niepełnosprawnych oraz znajdujących się w trudnej sytuacji materialnej, szczególnie w okresie Świąt Bożego Narodzenia.

W wyniku realizacji zadania **160 seniorów otrzymało wsparcie materialne w postaci okolicznościowych paczek świątecznych i upominków**, a także miało możliwość aktywnego udziału w życiu społeczności lokalnej w okresie Świąt Bożego Narodzenia. Zadanie zostało zrealizowane zgodnie z założonym celem, harmonogramem oraz przeznaczeniem środków finansowych.

Działania w obszarze wspierania i upowszechniania kultury fizycznej i sportu.

W dniu 30 stycznia 2025 r. Burmistrz Inowłódza ogłosił otwarty konkurs ofert na wykonanie zadania publicznego z zakresu wspierania rozwoju sportu. Na realizację tego zadania przeznaczono kwotę 70 000,00 zł.

W wyniku konkursu w dniu 21 lutego 2025 r. Burmistrz Inowłódza zawarł umowę z Ludowym Klubem Sportowym „IKS” w Inowłódzu o wsparcie realizacji zadania publicznego z zakresu wspierania rozwoju sportu pod nazwą „Organizacja rozgrywek sportowych” na kwotę 70 000,00 zł. Całkowity koszt zadania wyniósł 139 374,83 zł.

Zadanie publiczne pn. **„Prowadzenie szkolenia sportowego z zakresu piłki nożnej dla drużyny seniorów i drużyn juniorskich zrzeszonych w klubie IKS Inowłódz oraz udział tych drużyn w rozgrywkach ligowych w 2025 r.”** zostało zrealizowane przez Ludowy Klub Sportowy „IKS” w Inowłódzu w okresie od **22 lutego 2025 r. do 31 grudnia 2025 r.** Celem zadania było wspieranie rozwoju sportu na terenie Gminy Inowłódz poprzez prowadzenie systematycznych zajęć treningowych z piłki nożnej, umożliwienie zawodnikom udziału w rozgrywkach ligowych i turniejach oraz promowanie aktywnego i zdrowego stylu życia wśród mieszkańców.

Zadanie zostało zrealizowane zgodnie z założeniami i przyczyniło się do rozwoju sportu w Gminie Inowłódz. Dzięki prowadzonym działaniom zawodnicy mieli możliwość systematycznego treningu, udziału w rozgrywkach oraz rozwijania swoich umiejętności sportowych i społecznych. Projekt pozytywnie wpłynął na aktywizację mieszkańców, promocję piłki nożnej oraz wzmacnianie lokalnej wspólnoty skupionej wokół działalności klubu IKS Inowłódz.

Raport o stanie Gminy Inowłódz za rok 2025

Wydatki z budżetu Gminy Inowłódz w 2025 roku z otwartych konkursów ofert na realizację zadania publicznego oraz uproszczonych ofert w trybie małych zleceń

Lp	Realizator zadania	Nazwa projektu/ zadania	Przyznana kwota
1.	Ochotnicza Straż Pożarna w Liciężnej	Rozpalamy pasję do służby – Promocja Młodzieżowej Drużyny Pożarniczej w Gminie Inowłódz	5 500,00
2.	Stowarzyszenie Na Rzecz Rozwoju Królowej Woli „Przyjazna Wieś”	Spotkanie Wigilijne	8 000,00
3.	Ludowy Klub Sportowy IKS	Prowadzenie szkolenia sportowego z zakresu piłki nożnej dla drużyny seniorów i drużyn juniorskich zrzeszonych w klubie IKS Inowłódz oraz udział tych drużyn w rozgrywkach ligowych w 2025 r.	70 000,00
RAZEM			83 500,00

Ze środków pochodzących z opłat za korzystanie z zezwoleń na sprzedaż napojów alkoholowych udzielono następującego dofinansowania w 2025 r.

Lp	Realizator zadania	Nazwa projektu/ zadania	Przyznana kwota
1.	Publiczna Szkoła Podstawowa w Brzustowie	„Rodzina to drużyna”	3 150,00
		„Zimowa przygoda z projektowaniem 3D i sportem”	2 500,00
		„Zdrowie i sport – tydzień zdrowia”	2 000,00
		„Ace of speelling 2025”	600,00
		„Twoja przyszłość – Twój wybór! – Uwierz w siebie i działaj”	2 000,00
		XVIII Pieszy Rajd „NENUFARY” – Brzustów 2025.	2 500,00
		„Rozumiem siebie i innych” – wycieczka szkolna kl. IV-VIII	2 500,00

Raport o stanie Gminy Inowłódz za rok 2025

		„Bajki z koszyka-rozczytajmy maluchy”	600,00
		„Profilaktyka zdrowia psychicznego kontra uzależnienia i używki”	1 200,00
		„Fabryka Świętego Mikołaja – bezpieczne, zdrowe i wesołe święta”	1 200,00
2.	Publiczna Szkoła Podstawowa w Inowłodzu	„Rodzina to drużyna”	3 150,00
		„Bezpieczne i aktywne ferie zimowe”	2 500,00
		Gminny konkurs – życie i twórczość Juliana Tuwima	2 000,00
		„V Mikołajkowy Turniej Streetball o Puchar Burmistrza Inowłodza”	1 000,00
3.	Publiczna Szkoła Podstawowa w Brzustowie, Publiczna Szkoła Podstawowa w Inowłodzu	„Teatr Profilaktyczny dla klas IV-VIII pt. „Ściema 2.0, czyli pułapki internetu”	2 600,00
4.	Szkoła Podstawowa w Królowej Woli	„My się zimy nie boimy – Ferie 2025”	2 500,00
		„Bądźmy razem”	1 500,00
		„Słońce, plaża i wakacje”	1 500,00
5.	Niepubliczne Przedszkole TPD w Inowłodzu	„W krainie wierszy Juliana Tuwima”	1 550,00
6..	Gminne Centrum Kultury w Inowłodzu	„Gminne Ferie Zimowe”	3 000,00
		„Wielkanocny Konkurs Plastyczny – Stroik Wielkanocny”	3 000,00
		„Gminny Turniej tenisa stołowego”	1 000,00
		„Gminny Dzień Dziecka w Inowłodzu”	5 000,00
		„Wakacyjna AktywAkcja ZI”	4 000,00
		„Gwiazdka w Ino”	5 500,00
7.	Towarzystwo Fortyfikacyjne Linia Pilicy	„Inowłodzkie spotkania z historią. Zamek Inowłódz”	3 600,00
8.	IKS Inowłódz	„Ferie na sportowo”	2 500,00

Raport o stanie Gminy Inowłódz za rok 2025

		„Jedynym uzależnieniem w moim życiu jest piłka nożna”	1 000,00
		„Lato z IKS”	2 000,00
		„Gwiazdka z IKS”	1 500,00
9.	Związek Harcerstwa Polskiego Chorągiew Łódzka. Hufiec Doliny Pilicy ZHP	„Akcja letnia 2025 – Łazy”	3 450,00
10.	Powiatowe Stowarzyszenie Emerytów, Rencistów i Inwalidów, Koło w Inowłodzu	„Zapobiegamy narkomanii, alkoholizmowi, depresji i wykluczeniu społecznemu”	3 500,00
		„Dzień Seniora”	1 500,00
11.	Powiatowe Stowarzyszenie Emerytów, Rencistów i Inwalidów, Koło w Królowej Woli	„Integracja społeczna Seniorów – wyjazd do kina i teatru”	2 000,00
		„Dzień Seniora”	1 000,00
12.	Sołectwo Królowa Wola	Piknik rodzinny – „Zakończenie lata”	1 500,00
13.	Sołectwo Liciężna	„XV Piknik Rodzinny”	1 000,00
14.	Sołectwo Inowłódz	„Spotkajmy się na wiosnę” – festyn integrujący społeczność gminną”	2 000,00
15.	Sołectwo Brzustów	„Spotkanie z Mikołajem”	1 000,00
16.	Koło Gospodyń Wiejskich w Zakościelu ZakoBabki	„Z piernikiem i uśmiechem – profilaktyczna podróż do Torunia”	1 000,00
17.	Ochotnicza Straż Pożarna w Liciężnej	„Wakacyjne spotkania Młodzieżowej Drużyny Pożarniczej”	2 400,00
RAZEM			90 000,00