



**gmina
Inowłódz**

R A P O R T

O STANIE GMINY INOWŁÓDZ

za rok 2023

Inowłódz, dnia 29 maja 2024 r.

Raport o stanie Gminy Inowlódz za rok 2023

SPIS TREŚCI:

- I. [Wstęp](#)
- II. [Ogólna charakterystyka Gminy Inowłódz](#)
- III. [Władze lokalne i gminne jednostki organizacyjne](#)
- IV. [Demografia, aktywność gospodarcza i społeczna](#)
- V. [Realizacja uchwał Rady Gminy Inowłódz](#)
- VI. [Budżet Gminy](#)
- VII. [Kluczowe Inwestycje](#)
- VIII. [Grunty gminne i mienie komunalne](#)
- IX. [Drogi, komunikacja, wodociągi i kanalizacja](#)
- X. [Realizacja, strategii i planów](#)
- XI. [Porządek publiczny](#)
- XII. [Opieka zdrowotna](#)
- XIII. [Pomoc społeczna](#)
- XIV. [Oświata](#)
- XV. [Kultura](#)
- XVI. [Kultura fizyczna i turystyka](#)
- XVII. [Promocja Gminy](#)

WSTĘP

Nowelizacja ustawy o samorządzie gminnym (t.j. Dz. U. z 2024 r. poz. 609 z późn. zm.) nałożyła na gminy obowiązek corocznego złożenia w terminie do 31 maja raportu o stanie samorządu.

Opracowanie zawiera istotne informacje w zakresie:

- ochrony środowiska naturalnego,
- oświaty i wychowania,
- kultury,
- bezpieczeństwa publicznego i ochrony przeciwpożarowej,
- pomocy społecznej,
- rolnictwa,
- funkcjonowania gminnych jednostek organizacyjnych,
- mienia komunalnego,
- gospodarki komunalnej,
- informacje finansowe,
- inne.

Zgromadzone dane w zakresie funkcjonowania Gminy Inowłódz stanowią spojrzenie na sytuację wewnętrzną i zewnętrzną Gminy w 2023 roku.

OGÓLNA CHARAKTERYSTYKA GMINY INOVLÓDZ

Gmina Inowłódz jest gminą wiejską. Położona we wschodniej części województwa łódzkiego, w południowo-wschodniej części powiatu tomaszowskiego po obu stronach rzeki Pilicy. Graniczy:

- od południowego wschodu z Gminą Opoczno,
- od południa z Gminą Sławno,
- od południowego zachodu z Gminą Tomaszów Mazowiecki,
- od północnego zachodu i północy z Gminą Lubochnia,
- od północy z Gminą Czerniewice i Gminą Rzeczycą,
- od wschodu z Gminą Poświętne.

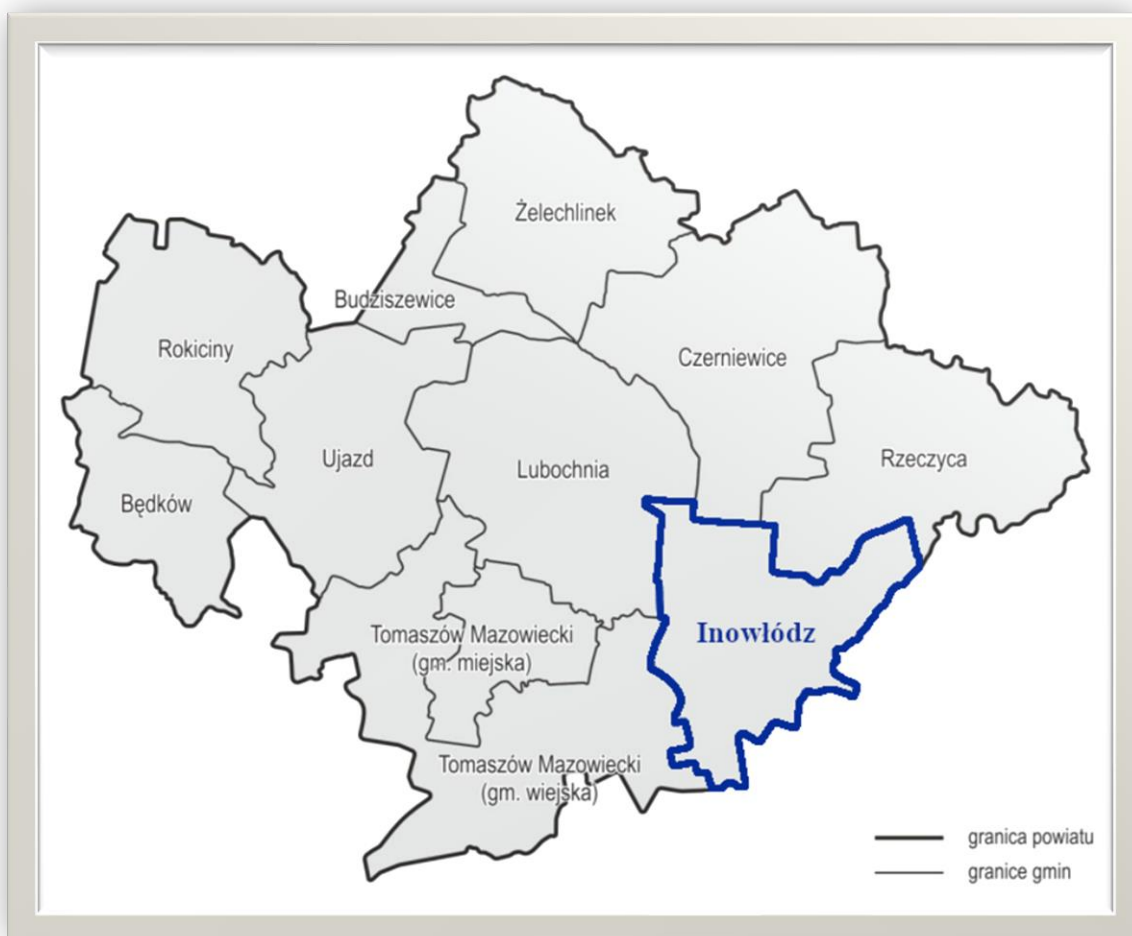

Położenie Gminy Inowłódz

Powierzchnia ogólna gminy wynosi 9 789 ha, co stanowi 9,6 % powierzchni ogólnej powiatu tomaszowskiego. W skład gminy wchodzi 10 sołectw, w tym 11 miejscowości: Brzustów, Dąbrowa, Inowłódz, Konewka, Królowa Wola, Liciążna, Poświętne, Spała, Teofilów, Zakościele oraz Żądłowice. Gminę zamieszkuje 3 725 mieszkańców (stan na 31.12.2023 r.). W sąsiedztwie gminy zlokalizowane są trzy duże ośrodki miejskie

Raport o stanie Gminy Inowlódz za rok 2023

i przemysłowe: Tomaszów Mazowiecki (odległość ok. 20 km), Opoczno (odległość ok. 18 km) i Rawa Mazowiecka (odległość ok. 30 km).

Gmina ma charakter turystyczny oraz częściowo rolniczo-przemysłowy. W strukturze użytkowania gruntów dominują lasy i grunty leśne zajmujące powierzchnię 5 920,09 ha, stanowiące 59,2 % powierzchni ogólnej gminy.

WŁADZE LOKALNE I GMINNE JEDNOSTKI ORGANIZACYJNE

1. Rada Gminy Inowłódz (15 radnych)

Przewodniczącym Rady Gminy Inowłódz, w kadencji 2018-2023, wybrany został Robert Pawłowski. Funkcje Wiceprzewodniczących Rady Gminy pełnią Ewa Korzeniewska i Piotr Gawęda.

W 2023 roku przy Radzie Gminy Inowłódz działało 6 stałych komisji. Komisje są organami pomocniczymi Rady Gminy Inowłódz. Mają istotny wpływ na politykę gminy i ostateczny kształt uchwał. Na swych posiedzeniach członkowie komisji – radni prowadzą szczegółowe dyskusje w ich sprawie. W praktyce, Rada Gminy Inowłódz, na podstawie prac poszczególnych komisji, podejmowała w 2023 r. strategiczne dla gminy uchwały.

1) Komisja Rewizyjna, w skład której wchodzi 5 radnych:

- Arkadiusz Łon - Przewodniczący,
- Janusz Wilkowiecki - Wiceprzewodniczący,
- Monika Drużdż,
- Zbigniew Niemiec,
- Sławomir Rozwadowski;

2) Komisja Budżetu, Mienia i Gospodarki Komunalnej, w skład której wchodzi 4 radnych:

- Marek Leszczyński - Przewodniczący,
- Piotr Gawęda - Wiceprzewodniczący,
- Piotr Kamiński,
- Robert Pawłowski;

3) Komisja Oświaty, Zdrowia, Kultury i Sportu, w skład której wchodzi 6 radnych:

- Roman Rodakowski - Przewodniczący,
- Janusz Wilkowiecki - Wiceprzewodniczący,
- Jolanta Bilaska,
- Ewa Korzeniewska,
- Piotr Krotosz,
- Mirosława Olas;

4) Komisja Przestrzennego Zagospodarowania Gminy, Infrastruktury, Inwestycji i Ochrony Środowiska, w skład której wchodzi 4 radnych:

- Piotr Kamiński - Przewodniczący,
- Ewa Korzeniewska - Wiceprzewodniczący,
- Teresa Kupis,
- Marek Leszczyński;

Raport o stanie Gminy Inowłódz za rok 2023

5) **Komisja Rolnictwa, Gospodarki Żywnościowej i Spraw Terenowych**, w skład której wchodzi 5 radnych:

- Zbigniew Niemiec - Przewodniczący,
- Mirosława Olas - Wiceprzewodniczący,
- Monika Drużdż,
- Piotr Gawęda,
- Teresa Kupis;

6) **Komisja Skarg, Wniosków i Petycji**, w skład której wchodzi 5 radnych:

- Piotr Krotosz - Przewodniczący,
- Roman Rodakowski - Wiceprzewodniczący,
- Jolanta Bilka,
- Arkadiusz Łon,
- Sławomir Rozwadowski.

2. Struktura organizacyjna Urzędu Gminy Inowłódz w 2023 r.

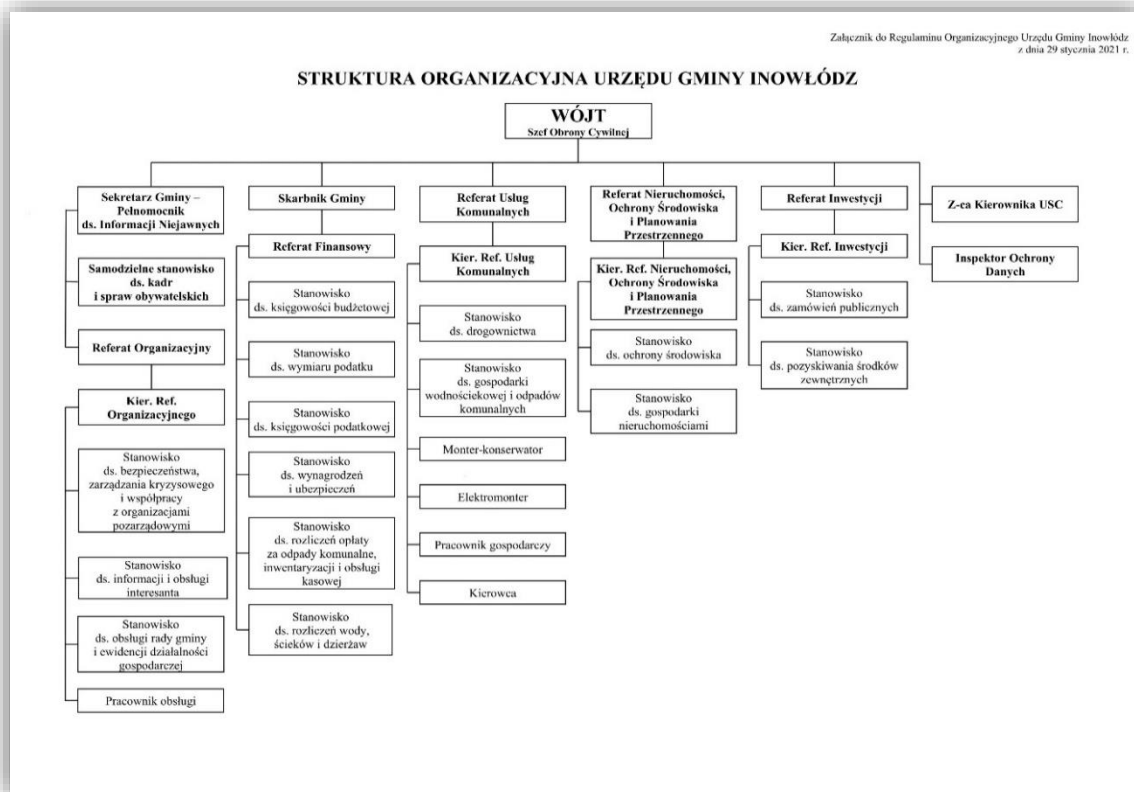

3. Gminne jednostki organizacyjne:

- 1) Centrum Usług Wspólnych Gminy Inowłódz;
- 2) Gminne Centrum Kultury w Inowłodzi;
- 3) Gminny Ośrodek Pomocy Społecznej w Inowłodzi;
- 4) Publiczna Szkoła Podstawowa im. Jana Pawła II w Brzustowie;
- 5) Publiczna Szkoła Podstawowa im. Juliana Tuwima w Inowłodzi.

4. Sołectwa w Gminie Inowłódz:

W skład Gminy Inowłódz wchodzi 10 sołectw:

- 1) Dąbrowa;
- 2) Brzustów;
- 3) Inowłódz,
- 4) Królowa Wola;
- 5) Konewka;
- 6) Liciężna;
- 7) Poświętne;
- 8) Spała;
- 9) Zakościele;
- 10) Żądłowice.

DEMOGRAFIA, AKTYWNOŚĆ GOSPODARCZA I SPOŁECZNA

Według stanu na dzień 31 grudnia 2023 roku liczba stałych mieszkańców Gminy wynosiła 3 745, z czego około 52% stanowią kobiety i 48% mężczyźni. Analiza ostatnich 5 lat dowodzi, że liczba mieszkańców nieznacznie spada. Od 2018 roku notujemy spadek w ilości 91 stałych mieszkańców.

Wykaz ludności w latach 2018 – 2023

Nazwa miejscowości	Liczba mieszkańców na dzień 31 grudnia 2018 r.	Liczba mieszkańców na dzień 31 grudnia 2019 r.	Liczba mieszkańców na dzień 31 grudnia 2020 r.	Liczba mieszkańców na dzień 31 grudnia 2021 r.	Liczba mieszkańców na dzień 31 grudnia 2022 r.	Liczba mieszkańców na dzień 31 grudnia 2023 r.
Brzustów	825	819	817	806	803	804
Dąbrowa	68	71	72	70	68	68
Inowłódz	771	762	760	752	749	734
Konewka	273	267	268	265	263	255
Królowa Wola	692	692	678	673	679	672
Liciężna	247	249	243	237	242	248
Poświętne	98	100	102	100	99	109
Spała	428	433	437	435	420	419
Teofilów	73	73	72	68	67	67
Zakościele	203	209	209	207	203	198
Żądłowice	153	153	155	153	152	151
Razem	3836	3827	3813	3766	3745	3725

Wykaz ludności w latach 2018 - 2023

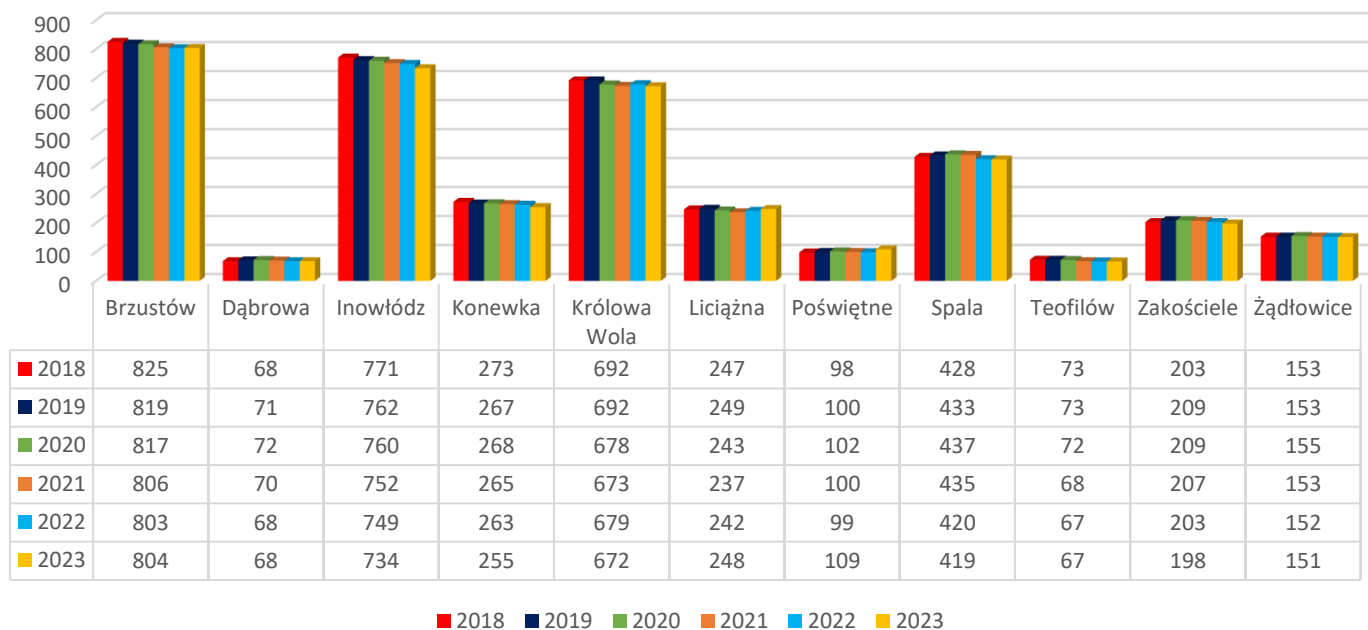

Raport o stanie Gminy Inowłódz za rok 2023

Ogólna liczba mieszkanek w latach 2018 – 2023

Przedział wiekowy kobiet	Liczba kobiet w 2018 r.	Liczba kobiet w 2019 r.	Liczba kobiet w 2020 r.	Liczba kobiet w 2021 r.	Liczba kobiet w 2022 r.	Liczba kobiet w 2023 r.
0-14 lat	260	261	259	246	249	250
15-59 lat	1135	1109	1107	1093	1078	1057
60+ lat	612	630	628	625	617	624
Razem	2007	2000	1994	1964	1944	1931

Ogólna liczba mieszkanek w latach 2018 - 2023

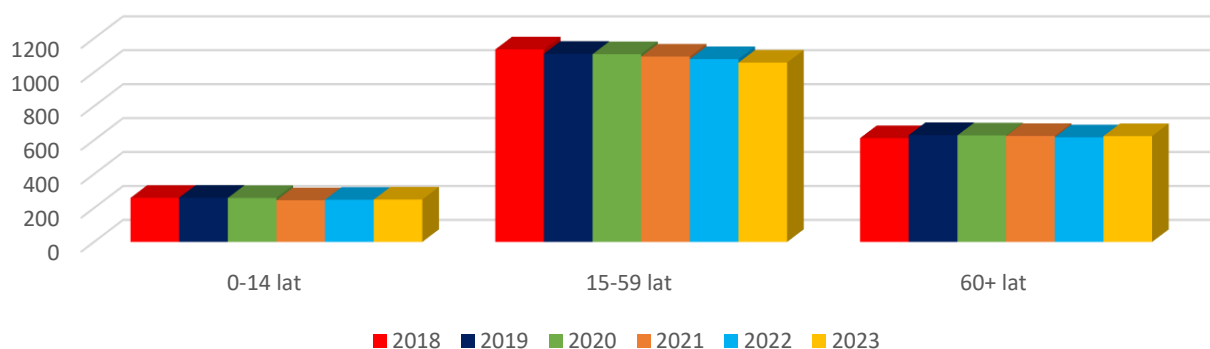

Ogólna liczba mieszkańców w latach 2018-2023

Przedział wiekowy mężczyzn	Liczba mężczyzn w 2018 r.	Liczba mężczyzn w 2019 r.	Liczba mężczyzn w 2020 r.	Liczba mężczyzn w 2021 r.	Liczba mężczyzn w 2022 r.	Liczba mężczyzn w 2023 r.
0-15 lat	273	277	273	281	283	278
16-60 lat	1294	1275	1262	1101	1213	1202
60+ lat	264	275	288	420	305	314
Razem:	1831	1827	1823	1802	1801	1794

Ogólna liczba mieszkańców w latach 2018 - 2023

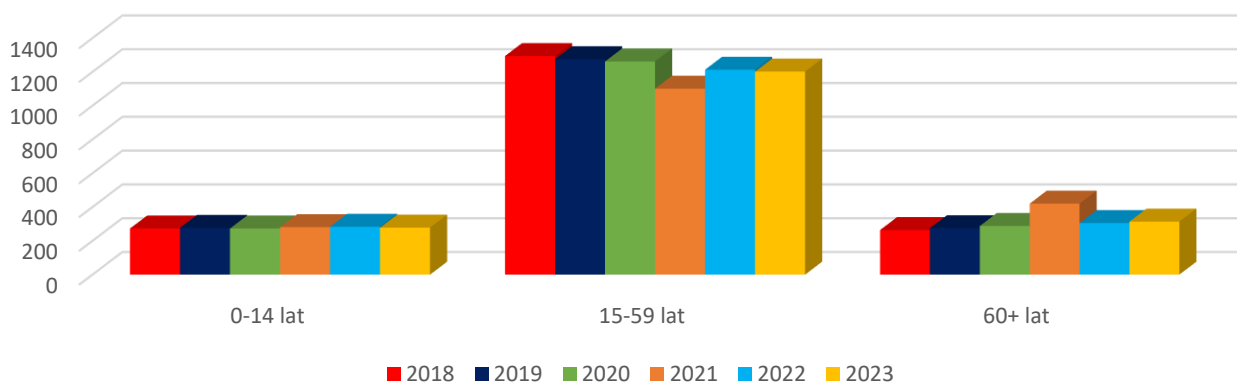

Raport o stanie Gminy Inowłódz za rok 2023

Przyrost naturalny w latach 2018 – 2023

Liczba urodzeń w 2018 r.	Liczba urodzeń w 2019 r.	Liczba urodzeń w 2020 r.	Liczba urodzeń w 2021 r.	Liczba urodzeń w 2022 r.	Liczba urodzeń w 2023 r.
28	27	30	29	29	17
Liczba zgonów w 2018 r.	Liczba zgonów w 2019 r.	Liczba zgonów w 2020 r.	Liczba zgonów w 2021 r.	Liczba zgonów w 2022 r.	Liczba zgonów w 2023 r.
43	44	62	70	62	52

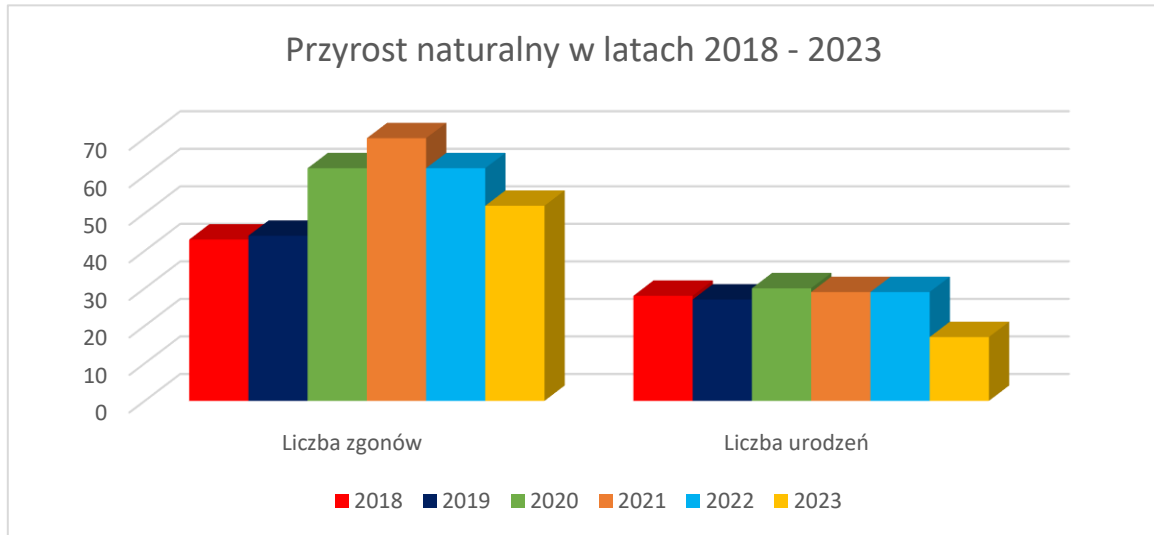

Zawarte małżeństwa w latach 2018 – 2023

Zawarte małżeństwa w 2018 r.	Zawarte małżeństwa w 2019 r.	Zawarte małżeństwa w 2020 r.	Zawarte małżeństwa w 2021 r.	Zawarte małżeństwa w 2022 r.	Zawarte małżeństwa w 2023 r.
43	33	45	45	60	44



Zameldowania i wymeldowania w latach 2018 – 2023

	Pobyt czasowy	Pobyt trwały
Zameldowania w 2018 r.	29	105
Wymeldowania w 2018 r.	4	111
Zameldowania w 2019 r.	49	91
Wymeldowania w 2019 r.	4	103
Zameldowania w 2020 r.	21	91
Wymeldowania w 2020 r.	2	104
Zameldowania w 2021 r.	45	102
Wymeldowania w 2021 r.	9	121
Zameldowania w 2022 r.	38	114
Wymeldowania w 2022 r.	12	128
Zameldowania w 2023 r.	26	101
Wymeldowania w 2023 r.	5	114

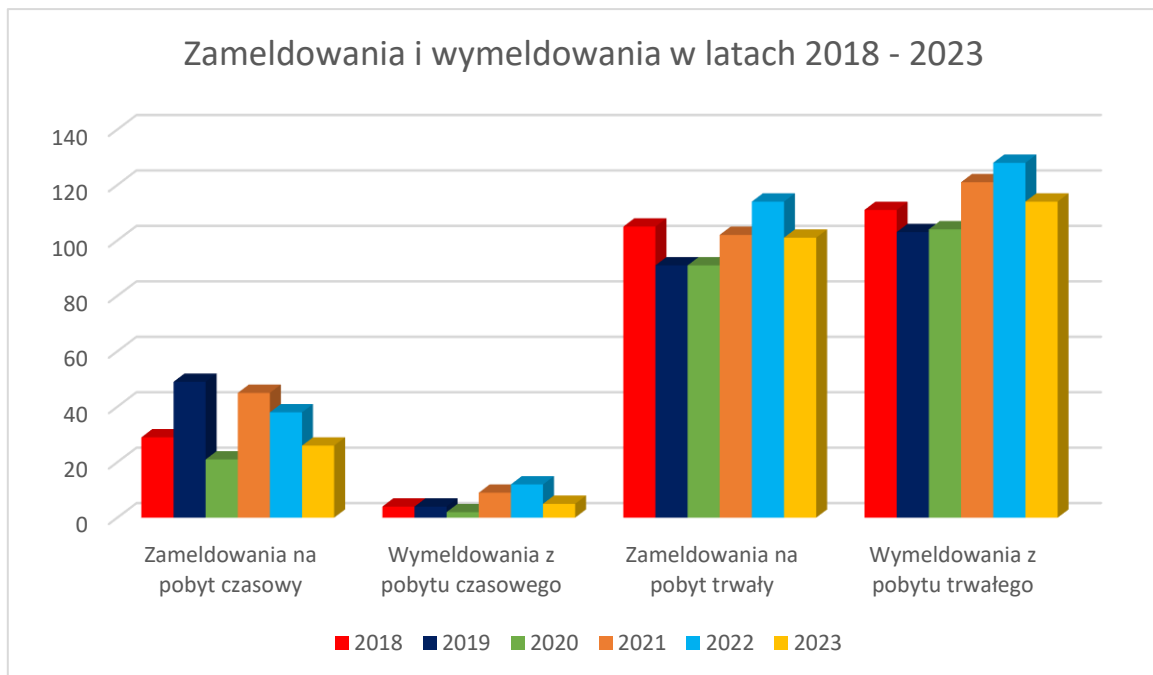

Na dzień 31 grudnia 2023 roku na terenie Gminy działało 204 zarejestrowanych oraz 138 aktywnych podmiotów gospodarczych. W przypadku aktywnych podmiotów gospodarczych możemy zaobserwować niewielki wzrost w stosunku do roku ubiegłego.

REALIZACJA UCHWAŁ RADY GMINY

Informacja o realizacji uchwał Rady Gminy za I półrocze 2023 roku:

1. Uchwała Nr LVIII/372/23 z dnia 31 stycznia 2023 r. w sprawie zmiany Wieloletniej Prognozy Finansowej Gminy Inowłódz na lata 2023-2042.
Zgodnie z art. 230 ust 6 ustawy o finansach publicznych uchwałę w sprawie wieloletniej prognozy finansowej organ stanowiący jednostki samorządu terytorialnego podejmuje nie później niż uchwałę budżetową. Na podstawie powyższej dyspozycji ustawowej Rada Gminy Inowłódz Uchwałą Nr LVII/366/22 z dnia 29 grudnia 2022 r. uchwaliła Wieloletnią Prognozę finansową Gminy Inowłódz na lata 2023-2042. W ciągu roku dokonano wiele zmian:
Uchwała Nr LVIII/372/23 z dnia 31 stycznia 2023 r.
Uchwała Nr LX/388/23 z dnia 9 marca 2023 r.
Uchwała Nr LXI/391/23 z dnia 23 marca 2023 r.
Uchwała Nr LXII/399/23 z dnia 27 kwietnia 2023 r.
Uchwała Nr LXIII/403/23 z dnia 25 maja 2023 r.
2. Uchwała Nr LVIII/373/23 z dnia 31 stycznia 2023 r. w sprawie zmian budżetu Gminy Inowłódz na rok 2023.
Zgodnie z art. 239 ustawy o finansach publicznych uchwałę budżetową organ stanowiący jednostki samorządu terytorialnego podejmuje przed rozpoczęciem roku budżetowego, a w szczególnie uzasadnionych przypadkach – nie później niż do dnia 31 stycznia roku budżetowego. Na podstawie powyższej dyspozycji ustawowej Rada Gminy Inowłódz Uchwałą Nr LVII/366/22 z dnia 29 grudnia 2022 r uchwaliła budżet Gminy Inowłódz na rok 2023. W toku wykonywania budżetu dokonano wiele zmian, w tym w pierwszym półroczu 2023 r:
Uchwała Nr LVIII/373/23 z dnia 31 stycznia 2023 r.
Uchwała Nr LIX /380/23 z dnia 23 lutego 2023 r.
Uchwała Nr LX/389/23 z dnia 9 marca 2023 r.
Uchwała Nr LXI/392/23 z dnia 23 marca 2023 r.
Uchwała Nr LXII/400/23 z dnia 27 kwietnia 2023 r.
Uchwała Nr LXIII/404/23 z dnia 25 maja 2023 r.
Uchwała Nr LXIV/414/23 z dnia 30 czerwca 2023 r.
3. Uchwała Nr LVIII/374/23 z dnia 31 stycznia 2023 r. w sprawie przeprowadzenia konsultacji społecznych dotyczących nadania miejscowości Inowłódz statusu miasta.
W dniach od 20 lutego 2023 r. do 13 marca 2023 r. na terenie Gminy Inowłódz przeprowadzono konsultacje społeczne dotyczące nadania statusu miasta miejscowości Inowłódz. Do udziału w konsultacjach uprawnieni byli mieszkańcy Gminy Inowłódz. W konsultacjach na terenie całej Gminy na 3748 osób uprawnionych do głosowania udział wzięło 312 osób (za nadaniem statusu miasta

głosowało 199 osób, przeciw 102 osoby, wstrzymało się od głosu 8 osób, 3 głosy były nieważne).

4. Uchwała Nr LVIII/375/23 z dnia 31 stycznia 2023 r. w sprawie określenia stawki za 1 kilometr przebiegu pojazdu będącej podstawą do ustalenia zwrotu rodzicom kosztu przewozu dzieci, młodzieży i uczniów do placówek oświatowych, o których mowa w art. 32 ust. 6 i art. 39 ust. 4 i ust. 4a ustawy z dnia 14 grudnia 2016 r. - Prawo oświatowe.

Uchwała weszła w życie z dniem 10 marca 2023 r. i nadal obowiązuje.

5. Uchwała Nr LVIII/376/23 z dnia 31 stycznia 2023 r. w sprawie rozpatrzenia petycji w przedmiocie przedłużenia turystycznej linii kolejowej ze Spały do Inowłódza oraz naniesienia planowanej linii kolejowej Spała - Inowłódz na plan zagospodarowania przestrzennego oraz wykupienia gruntów na ten cel.

Uchwała weszła w życie z dniem podjęcia.

6. Uchwała Nr LVIII/377/23 z dnia 31 stycznia 2023 r. w sprawie przyjęcia "Programu opieki nad zwierzętami bezdomnymi oraz zapobiegania bezdomności zwierząt na terenie Gminy Inowłódz".

Uchwała weszła w życie z dniem 10 marca 2023 r. z mocą obowiązywania od 1 stycznia 2022 r. (podjęcie nowego Programu opieki nad zwierzętami bezdomnymi oraz zapobiegania bezdomności zwierząt na terenie Gminy Inowłódz na rok 2022 wynikało ze skargi Wojewody Łódzkiego. Rada Gminy Inowłódz uchyliła zaskarżoną uchwałę i podjęła nową w zakresie zgodnym z uwagami Wojewody Łódzkiego).

7. Uchwała Nr LVIII/378/23 z dnia 31 stycznia 2023 r. w sprawie wyboru metody ustalania opłaty za gospodarowanie odpadami komunalnymi z nieruchomości, na których zamieszkują mieszkańcy oraz ustalenia stawki tej opłaty.

Uchwała weszła w życie z dniem 10 marca 2023 r. i nadal obowiązuje.

8. Uchwała Nr LVIII/379/23 z dnia 31 stycznia 2023 r. w sprawie określenia zasad udzielania dotacji na prace konserwatorskie, restauratorskie lub roboty budowlane przy zabytku wpisanym do rejestru zabytków lub gminnej ewidencji zabytków.

W następstwie podjęcia uchwał Rady Gminy Inowłódz w sprawie określenia zasad udzielania dotacji na prace konserwatorskie, restauratorskie lub roboty budowlane przy zabytku wpisanym do rejestru zabytków lub gminnej ewidencji zabytków (Uchwała Nr LVIII/379/23 Rady Gminy Inowłódz z dnia 31 stycznia 2023 r. oraz jej zmiana tj. Uchwała Nr LIX/387/23 Rady Gminy Inowłódz z dnia 23 lutego 2023 r.) Wójt Gminy Inowłódz Zarządzeniem nr 19/2023 z dnia 6 marca 2023 r. ogłosił nabór wniosków o udzielenie dotacji z terminem do 14 marca 2023 r. Zarządzeniem nr 26/2023 z dnia 28 marca 2023 r. wydłużył termin składania wniosków do dnia 30 marca 2023 r. W wyznaczonym terminie do Gminy wpłynęły 2 wnioski. Pierwszy dotyczył udzielenia dotacji na prace dot. kościoła p.w. Św. Michała Archaniola w Inowłodzu, drugi Willi Stefanówka w Zakościelu. Gmina Inowłódz uwzględniając

powyższe wnioski złożyła do Rządowego Programu Odbudowy Zabytków wnioski o dofinansowanie. Wniosek Gminy Inowłódz dotyczący remontu kościoła p.w. Św. Michała w Inowłodzu uzyskał wstępną promesę dofinansowania inwestycji w wysokości do kwoty 1 000 000,00 zł (do 98% wartości inwestycji).

9. Uchwała Nr LIX/380/23 z dnia 23 lutego 2023 r. w sprawie w sprawie zmian budżetu Gminy Inowłódz na rok 2023.
- patrz punkt 2.
10. Uchwała Nr LIX/381/23 z dnia 23 lutego 2023 r. w sprawie zatwierdzenia rocznego ramowego planu pracy Rady Gminy Inowłódz oraz rocznych planów pracy Komisji Stałych Rady Gminy Inowłódz na 2023 rok.
Powyższa uchwała jest wypełnieniem dyspozycji zawartych w § 40 ust. 1 oraz § 50 ust. 1 Uchwały Nr XIV/88/19 Rady Gminy Inowłódz z dnia 26 września 2019 r. w sprawie Statutu Gminy Inowłódz, zgodnie z którymi Przewodniczący Stałych Komisji przedstawiają Radzie Gminy do zatwierdzenia w I kwartale ramowy plan pracy na dany rok kalendarzowy.
11. Uchwała Nr LIX/382/23 z dnia 23 lutego 2023 r. o zmianie Uchwały Nr XLII/260/2018 z dnia 28 lutego 2018r. w sprawie ustalenia zasad sprzedaży lokali mieszkalnych oraz warunków udzielania bonifikat od ceny lokali mieszkalnych stanowiących własność Gminy Inowłódz.
Uchwała przyjęta do realizacji w odniesieniu do lokali mieszkalnych z zasobu gminnego, zbywanych po dacie wejścia w życie przedmiotowej uchwały.
12. Uchwała Nr LIX/383/23 z dnia 23 lutego 2023 r. w sprawie wyrażenia zgody na odpłatne nabycie nieruchomości gruntowej stanowiącej własność osoby fizycznej do zasobów mienia komunalnego.
Uchwała zrealizowana. Akt notarialny - umowa zakupu nieruchomości, oznaczonej numerem działki 106/2 w obr. 0004 Królowa Wola został zawarty w dniu 13 lipca 2023 r.
13. Uchwała Nr LIX/384/23 z dnia 23 lutego 2023 r. w sprawie wyrażenia zgody na odpłatne nabycie nieruchomości gruntowej stanowiącej własność osoby fizycznej do zasobów mienia komunalnego.
Uchwała zrealizowana. Akt notarialny - umowa zakupu nieruchomości, oznaczonej numerem działki 160/2 w obr. 0009 Żądłowice został zawarty w dniu 25 sierpnia 2023 r.
14. Uchwała Nr LIX/385/23 z dnia 23 lutego 2023 r. w sprawie wyrażenia zgody na odpłatne nabycie nieruchomości gruntowej stanowiącej własność osoby fizycznej do zasobów mienia komunalnego.

Uchwała zrealizowana. Akt notarialny - umowa zakupu nieruchomości, oznaczonej numerem działki 107/4 w obr. 0004 Królowa Wola został zawarty w dniu 13 lipca 2023 r.

15. Uchwała Nr LIX/386/23 z dnia 23 lutego 2023 r. w sprawie zawarcia porozumienia pomiędzy Generalną Dyрекcją Dróg Krajowych i Autostrad a Gminą Inowłódz dotyczącego współpracy przy realizacji inwestycji budowy chodnika przy drodze krajowej nr 48 w miejscowości Inowłódz.

Generalna Dyrekcja Dróg Krajowych i Autostrad przedłożyła projekt porozumienia, który Gmina zaakceptowała (Gmina zobowiązała się do sfinansowania dokumentacji projektowej). Ze względu na brak środków finansowych na realizację zadania w budżecie GDDKiA i w związku z tym niemożliwość podpisania przez GDDKiA porozumienia o treści ustalonej przez samo GDDKiA nastąpił impas w przedmiotowej sprawie. GDDKiA odział w Łodzi zobowiązała się do sporządzenia listu intencyjnego do GDDKiA w Warszawie celem zabezpieczenia dla ich oddziału środków finansowych na realizację przedmiotowej inwestycji.

16. Uchwała Nr LIX/387/23 z dnia 23 lutego 2023 r. zmieniająca uchwałę w sprawie określenia zasad udzielania dotacji na prace konserwatorskie, restauratorskie lub roboty budowlane przy zabytku wpisanym do rejestru zabytków lub gminnej ewidencji zabytków.
Dokonano korekty zapisów zgodnie z zalecaniami Regionalnej Izby Obrachunkowej.

17. Uchwała Nr LX/388/23 z dnia 9 marca 2023 r. w sprawie zmiany Wieloletniej Prognozy Finansowej Gminy Inowłódz na lata 2023-2042.
- patrz punkt 1.

18. Uchwała Nr LX/389/23 z dnia 9 marca 2023 r. w sprawie zmian budżetu Gminy Inowłódz na rok 2023.
- patrz punkt 2.

19. Uchwała Nr LX/390/23 z dnia 9 marca 2023 r. w sprawie w sprawie zatwierdzenia wniosku o wsparcie ze środków Rządowego Funduszu Rozwoju Mieszkalnictwa na sfinansowanie objęcia udziałów w istniejącej Społecznej Inicjatywie Mieszkaniowej SIM KZN Łódzkie Centrum Spółka z ograniczoną odpowiedzialnością z siedzibą w Tomaszowie Mazowieckim.

Uchwała zrealizowana. Wniosek o udzielenie wsparcia ze środków Rządowego Funduszu Rozwoju Mieszkalnictwa został złożony w dniu 9 marca 2023 r.

20. Uchwała Nr LXI/391/23 z dnia 23 marca 2023 r. w sprawie zmiany Wieloletniej Prognozy Finansowej Gminy Inowłódz na lata 2023-2042.
- patrz punkt 1.

21. Uchwała Nr LXI/392/23 z dnia 23 marca 2023 r. w sprawie zmian budżetu Gminy Inowłódz na rok 2023.
- patrz punkt 2.

22. Uchwała Nr LXI/393/23 z dnia 23 marca 2023 r. w sprawie przyjęcia "Programu opieki nad zwierzętami bezdomnymi oraz zapobiegania bezdomności zwierząt na terenie Gminy Inowłódz na rok 2023".

Uchwała weszła w życie z dniem 27 kwietnia 2023 r. i nadal obowiązuje.

23. Uchwała Nr LXI/394/23 z dnia 23 marca 2023 r. w sprawie zasad udzielania dotacji celowej na dofinansowanie kosztów budowy podłączeń budynków do kanalizacji sanitarnej.

Podjęcie Uchwały Rady Gminy Inowłódz LX/394/23 z dnia 23 marca 2023 r. w sprawie zasad udzielania dotacji celowej na dofinansowanie kosztów budowy podłączeń budynków do kanalizacji sanitarnej było konieczne w celu wystąpienia o dofinansowanie do WFOŚiGW w Łodzi na zadanie „Podłączenia kanalizacyjne w miejscowości Inowłódz i Poświętne”. Aktualnie trwa procedura oceny wniosku przez WFOŚiGW w Łodzi.

24. Uchwała Nr LXI/395/23 z dnia 23 marca 2023 r. w sprawie przystąpienia Gminy Inowłódz do realizacji Programu Ministerstwa Rodziny i Polityki Społecznej pt. „Opieka wytchnieniowa” - edycja 2023.

Uchwała została zmieniona uchwałą Nr LXII/402/23 z dnia 27 kwietnia 2023 r.

25. Uchwała Nr LXI/396/23 z dnia 23 marca 2023 r. w sprawie podwyższenia kryterium dochodowego uprawniającego do korzystania z pomocy społecznej przez osoby objęte rządowym programem „Posiłek w szkole i w domu” na lata 2019-2023.

Program „Posiłek w szkole i w domu” na lata 2019-2023 jest realizowany z mocą obowiązującą od 1 stycznia 2023 r. ze wsparcia w formie posiłku skorzystało do dnia dzisiejszego 24 uczniów (środki z dotacji 7 179,90 zł. środki własne 4 786,60 zł), wypłacono 10 zasiłków celowych (środki z dotacji 3 420,00 zł. środki własne 2 280,00 zł).

26. Uchwała Nr LXI/397/23 z dnia 23 marca 2023 r. w sprawie wprowadzenia programu osłonowego „Korpus Wsparcia Seniorów” na terenie Gminy Inowłódz.

Program realizowany jest od lipca br. Wsparciem w formie zakupu usługi teleopieki na odległość objęto 25 seniorów z Gminy Inowłódz.

27. Uchwała Nr LXI/398/23 z dnia 23 marca 2023 r. w sprawie wystąpienia z wnioskiem o nadanie miejscowości Inowłódz statusu miasta.

Rada Gmina Inowłódz, działając na podstawie art. 4b ust. 1, 2, 3 oraz art. 18 ust. 1 ustawy z dnia 8 marca 1990 r. o samorządzie gminnym oraz przepisów § 1 ust. 1 Rozporządzenia Rady Ministrów z dnia 9 sierpnia 2001 r. w sprawie trybu postępowania przy składaniu wniosków dotyczących tworzenia, łączenia, dzielenia, znoszenia i ustalania granic gmin, nadawania gminie lub miejscowości statusu miasta, ustalania i zmiany nazw gmin i siedzib ich władz oraz dokumentów wymaganych w tych sprawach, złożyła wniosek o nadanie statusu miasta wsi Inowłódz. Zgodnie z ogłoszonym w dniu 31 lipca 2023 r. Rozporządzeniem Rady Ministrów z dnia 27 lipca

2023 r. w sprawie ustalenia granic niektórych gmin i miast, nadania niektórym miejscowościom statusu miasta, zmiany nazwy gminy oraz siedziby władz gminy z dniem 1 stycznia 2024 r. miejscowość Inowłódz otrzyma status miasta.

28. Uchwała Nr LXII/399/23 z dnia 27 kwietnia 2023 r. w sprawie zmiany Wieloletniej Prognozy Finansowej Gminy Inowłódz na lata 2023-2042.
- patrz punkt 1.

29. Uchwała Nr LXII/400/23 z dnia 27 kwietnia 2023 r. w sprawie zmian budżetu Gminy Inowłódz na rok 2023.
- patrz punkt 2.

30. Uchwała Nr LXII/401/23 z dnia 27 kwietnia 2023 r. w sprawie rozpatrzenia petycji o przystąpienie do Sojuszu Pokojowego i o potwierdzenie sprzeciwu na połączenie Polski i Ukrainy w jedno państwo.

W dniu 29 marca 2023 r. do Przewodniczącego Rady Gminy Inowłódz wpłynęła petycja od Pani Teresy Garland z dnia 27 marca 2023 r. w sprawie przystąpienia do Sojuszu Pokojowego i o potwierdzenia sprzeciwu na Połączenie Polski i Ukrainy w jedno państwo. Komisja Skarg, Wniosków i Petycji Rady Gminy Inowłódz na posiedzeniu w dniu 5 kwietnia 2023 r. po rozpatrzeniu petycji, uznała petycję Pani Teresy Garland za niezasługującą na uwzględnienie, ponieważ rolą Rady Gminy Inowłódz nie jest decydowanie o przystąpieniu do Sojuszu Pokojowego oraz brak jest jakichkolwiek podstaw faktycznych i prawnych do uwzględnienia postulatu Pani Teresy Garland do potwierdzenia sprzeciwu na połączenie Polski i Ukrainy w jedno państwo. Rada Gminy Inowłódz po rozpatrzeniu jednogłośnie uznała petycję za niezasługującą na uwzględnienie.

31. Uchwała Nr LXII/402/23 z dnia 27 kwietnia 2023 r. o zmianie Uchwały Nr LXI/395/2023 Rady Gminy Inowłódz z dnia 23 marca 2023 r. w sprawie przystąpienia Gminy Inowłódz do realizacji Programu Ministerstwa Rodziny i Polityki Społecznej pt. „Opieka wytchnieniowa” - edycja 2023.

Program realizowany jest od 1 stycznia br. Opieką wytchnieniową objętych jest 4 opiekunów osób niepełnosprawnych, łącznie wypracowano 604 godzin usług, koszt jednej godziny 40,00 zł. brutto.

32. Uchwała Nr LXIII/403/23 z dnia 25 maja 2023 r. w sprawie zmiany Wieloletniej Prognozy Finansowej Gminy Inowłódz na lata 2023-2042.
- patrz punkt 1.

33. Uchwała Nr LXIII/404/23 z dnia 25 maja 2023 r. w sprawie zmian budżetu Gminy Inowłódz na rok 2023.
- patrz punkt 2.

34. Uchwała Nr LXIII/405/23 z dnia 25 maja 2023 r. w sprawie zaciągnięcia kredytu długoterminowego.

Na podstawie art. 18 ust. 2 pkt 9c ustawy o samorządzie gminnym, do wyłącznej właściwości rady gminy należy zaciąganie długoterminowych zobowiązań zaliczanych do tytułu dłużnego. Rada gminy upoważniła Wójta Gminy do podjęcia czynności związanych z zaciągnięciem kredytu. Na podstawie art. 91 ust 2 ustawy o finansach publicznych Wystąpiono do Regionalnej Izby Obrachunkowej w Łodzi o wydanie opinii o możliwości spłaty kredytu, która wydała pozytywną opinię.

35. Uchwała Nr LXIII/406/23 z dnia 25 maja 2023 r. w sprawie powołania zespołu do spraw zaopiniowania kandydatów na ławników.

Zgodnie z art. 163 ustawy z dnia 27 lipca 2001 r. Prawo o ustroju sądów powszechnych wybory ławników odbywają się najpóźniej w październiku roku kalendarzowego, w którym upływa kadencja dotychczasowych ławników. Przed przystąpieniem do wyborów Rada Gminy zapoznaje się z opinią zespołu ds. zaopiniowania kandydatów na ławników. Zespół przedstawia swoją opinię o zgłoszonych kandydatach na sesji rady, w szczególności w zakresie spełnienia przez nich wymogów określonych w ustawie. Do dnia 30 czerwca 2023 r. nie wpłynęło żadne zgłoszenie kandydata na ławnika na kadencję 2024 – 2027.

36. Uchwała Nr LXIII/407/23 z dnia 25 maja 2023 r. w sprawie przystąpienia do sporządzenia zmiany miejscowego planu zagospodarowania przestrzennego fragmentu miejscowości Konewka w gminie Inowłódz.

Uchwała w trakcie realizacji. W IV kwartale 2023 r zostanie wyłoniony wykonawca projektu miejscowego planu.

37. Uchwała Nr LXIII/408/23 z dnia 25 maja 2023 r. w sprawie wyrażenia zgody na wydzierżawienie części nieruchomości gruntowej oznaczonej numerem ewidencyjnym działki 4/58, obręb 0007 Spała.

Uchwała zrealizowana. Umowa dzierżawy gruntu o powierzchni 68 m² została zawarta w dniu 22 czerwca 2023 r.

38. Uchwała Nr LXIII/409/23 z dnia 25 maja 2023 r. w sprawie wyrażenia zgody na wydzierżawienie części nieruchomości gruntowej oznaczonej numerem ewidencyjnym działki 4/58, obręb 0007 Spała.

Uchwała zrealizowana. Umowa dzierżawy gruntu o powierzchni 18 m² została zawarta w dniu 22 czerwca 2023 r.

39. Uchwała Nr LXIII/410/23 z dnia 25 maja 2023 r. w sprawie wyrażenia zgody na wydzierżawienie nieruchomości gruntowych oznaczonych numerami ewidencyjnymi działek 42/87, 42/88, obręb 0007 Spała.

Uchwała zrealizowana. Umowa dzierżawy gruntu o powierzchni 571 m² została zawarta w dniu 22 czerwca 2023 r.

40. Uchwała Nr LXIV/411/23 z dnia 30 czerwca 2023 r. w sprawie udzielenia Wójtowi Gminy Inowłódz wotum zaufania.

Zgodnie z ustawą o samorządzie gminnym Wójt co roku do 31 maja przedstawia Radzie raport o stanie gminy, który jest podsumowaniem działalności Wójta w roku poprzednim. Wójt Gminy Inowłódz raport przedłożył w dniu 29 maja 2023 r. za rok 2022. W dniu 30 czerwca 2023 r. w czasie sesji odbyła się debata nad raportem, a następnie Rada Gminy Inowłódz udzieliła jednogłośnie wotum zaufania Wójtowi Gminy Inowłódz.

41. Uchwała Nr LXIV/412/23 z dnia 30 czerwca 2023 r. w sprawie zatwierdzenia sprawozdania finansowego Gminy Inowłódz wraz ze sprawozdaniem z wydania budżetu za 2022 r.

Uchwałą Nr LXIV/412/23 z dnia 30 czerwca 2023 r. w sprawie zatwierdzenia sprawozdania finansowego Gminy Inowłódz wraz ze sprawozdaniem z wykonania budżetu za 2022 rok, została wypełniona dyspozycja ustawowa art. 270 ustawy o finansach publicznych, zgodnie z którą organ stanowiący jednostki samorządu terytorialnego rozpatruje i zatwierdza sprawozdanie finansowe wraz ze sprawozdaniem z wykonania budżetu w terminie do dnia 30 czerwca roku następującego po roku budżetowym.

42. Uchwała Nr LXIV/413/23 z dnia 30 czerwca 2023 r. w sprawie udzielenia absolutorium Wójtowi Gminy Inowłódz za 2022 r.

Zgodnie z art. 271 ust. 1 ustawy z dnia 27 sierpnia 2009 r. o finansach publicznych nie później niż do dnia 30 czerwca roku następującego po roku kalendarzowym, organ stanowiący jednostki samorządu terytorialnego podejmuje uchwałę w sprawie udzielenia lub nieudzielenia absolutorium wójtowi za rok poprzedni. Rada Gminy Inowłódz w dniu 30 czerwca 2023 r. udzieliła jednogłośnie absolutorium Wójtowi Gminy Inowłódz.

43. Uchwała Nr LXIV/414/23 z dnia 30 czerwca 2023 r. w sprawie zmian budżetu Gminy Inowłódz na rok 2023.

- patrz punkt 2.

44. Uchwała Nr LXIV/415/23 z dnia 30 czerwca 2023 r. w sprawie zaciągnięcia pożyczki długoterminowej z Wojewódzkiego Funduszu Ochrony Środowiska i Gospodarki Wodnej w Łodzi.

Zgodnie z art. 18 ust. 2 pkt. 9c ustawy o samorządzie gminnym do wyłącznej właściwości rady gminy należy zaciąganie długoterminowych zobowiązań zaliczanych do tytułu dłużnego. Podjęcie przedmiotowej uchwały było warunkiem niezbędnym do otrzymania dofinansowania ze środków WFOŚiGW w Łodzi na zadanie „Rozbudowa sieci kanalizacji sanitarnej na terenie Gminy Inowłódz.

45. Uchwała Nr LXIV/416/23 z dnia 30 czerwca 2023 r. w sprawie zmiany Miejscowego Planu Zagospodarowania Przestrzennego fragmentu miejscowości Zakościele w gminie Inowłódz – rejon Zakątek.

Uchwała została opublikowana w Dzienniku Urzędowym Województwa Łódzkiego w dniu 10 sierpnia 2023 i weszła w życie 25 sierpnia 2023 r.

46. Uchwała Nr LXIV/417/23 z dnia 30 czerwca 2023 r. w sprawie wyrażenia zgody na wydzierżawienie części nieruchomości gruntowej oznaczonej numerem ewidencyjnym działki 476, obręb 0003 Inowłódz.

Uchwała zrealizowana. Umowa dzierżawy gruntu o powierzchni 5000 m² została zawarta w dniu 30 czerwca 2023 r.

47. Uchwała Nr LXIV/418/23 z dnia 30 czerwca 2023 r. w sprawie wyrażenia zgody na odpłatne nabycie nieruchomości gruntowej zabudowanej stanowiącej własność osoby fizycznej do zasobów mienia komunalnego.

Uchwała w trakcie realizacji. Sporządzono Operat szacunkowy z określenia wartości rynkowej nieruchomości, który stanowi podstawę do spisania Protokołu uzgodnień i zawarcia aktu notarialnego zakupu nieruchomości.

48. Uchwała Nr LXIV/419/23 z dnia 30 czerwca 2023 r. w sprawie wezwania do uzupełnienia petycji.

Uchwała zrealizowana. Podmiot wskazany jako występujący w imieniu grupy podmiotów został wezwany do uzupełnienia petycji w dniu 12 lipca 2023 r.

49. Uchwała Nr LXIV/420/23 z dnia 30 czerwca 2023 r. w sprawie wezwania do uzupełnienia petycji.

Uchwała zrealizowana. Podmiot wskazany jako występujący w imieniu grupy podmiotów został wezwany do uzupełnienia petycji w dniu 12 lipca 2023 r.

50. Uchwała Nr LXIV/421/23 z dnia 30 czerwca 2023 r. w sprawie wyrażenia zgody na wydzierżawienie części nieruchomości gruntowej oznaczonej numerem ewidencyjnym działki 1424, obręb 0003 Inowłódz.

Uchwała zrealizowana. Umowa dzierżawy gruntu o powierzchni 132 m² została zawarta w dniu 27 lipca 2023 r.

Informacja o realizacji uchwał Rady Gminy za II półrocze 2023 roku:

1. Uchwała Nr LXV/422/23 Rady Gminy Inowłódz z dnia 25 lipca 2023 r. w sprawie zmian budżetu Gminy Inowłódz na rok 2023.
Zgodnie z art. 239 ustawy o finansach publicznych uchwałę budżetową organ stanowiący jednostki samorządu terytorialnego podejmuje przed rozpoczęciem roku budżetowego, a w szczególnie uzasadnionych przypadkach – nie później niż do dnia 31 stycznia roku budżetowego. Na podstawie powyższej dyspozycji ustawowej Rada Gminy Inowłódz Uchwałą Nr LVII/366/22 z dnia 29 grudnia 2022 r uchwaliła budżet Gminy Inowłódz na rok 2023. W toku wykonywania budżetu dokonano wiele zmian, w tym w drugim półroczu 2023 r:
Uchwała Nr LXV/422/23 z dnia 25 lipca 2023 r.
Uchwała Nr LXVI/431/23 z dnia 24 sierpnia 2023 r.
Uchwała Nr LXVII/435/23 z dnia 28 września 2023 r.
Uchwała Nr LXVIII/443/23 z dnia 26 października 2023 r.
Uchwała Nr LXIX/446/23 z dnia 23 listopada 2023 r.
Uchwała Nr LXX/457/23 z dnia 28 grudnia 2023r.
2. Uchwała Nr LXV/423/23 Rady Gminy Inowłódz z dnia 25 lipca 2023 r. w sprawie nadania tytułu „Honorowy Obywatel Gminy Inowłódz”.
Z wnioskiem o nadanie powyższego odznaczenia dla Ks. Prob. Dariusza Łosiaka wystąpił Burmistrz Inowłodza Pan Bogdan Kącki. Kolegium Tytułu na posiedzeniu w dniu 12 lipca 2023 r. pozytywnie zaopiniowało zgłoszoną kandydaturę i w czasie LXV sesji Rady Gminy Inowłódz została podjęta w/w uchwała.
3. Uchwała Nr LXV/424/23 Rady Gminy Inowłódz z dnia 25 lipca 2023 r. w sprawie wystąpienia Gminy Inowłódz ze Stowarzyszenia Miast Króla Kazimierza Wielkiego.
Uchwała weszła w życie z dniem podjęcia, została przesłana do Stowarzyszenia Miast Króla Kazimierza Wielkiego.
4. Uchwała Nr LXV/425/23 Rady Gminy Inowłódz z dnia 25 lipca 2023 r. w sprawie wysokości i zasad ustalania oraz rozliczenia dotacji celowej dla podmiotów prowadzących żłobki i kluby dziecięce na terenie Gminy Inowłódz.
Uchwała weszła w życie 3 sierpnia 2023 r. i nadal obowiązuje. Wniosek o udzielenie dotacji celowej złożył Żłobek „Formuła 1 - żłobek dla najlepszych!” zlokalizowany w Inowłodzu, na ul. Spalskiej 5. W roku 2023 łączna suma przekazanej dotacji wyniosła 4 200,00 zł (od sierpnia do grudnia). Przekazane dotacje w poszczególnych miesiącach: sierpień – 800,00 zł, wrzesień – 400,00 zł, październik – 800,00 zł, listopad – 1 000,00 zł, grudzień – 1200,00 zł.
5. Uchwała Nr LXV/426/23 Rady Gminy Inowłódz z dnia 25 lipca 2023 r. w sprawie trybu i sposobu powoływania oraz odwoływania członków Gminnego Zespołu Interdyscyplinarnego.
Uchwała uchylona, patrz pkt 11.

6. Uchwała Nr LXV/427/23 Rady Gminy Inowłódz z dnia 25 lipca 2023 r. w sprawie wyrażenia zgody na wydzierżawienie części nieruchomości gruntowej oznaczonej numerem ewidencyjnym działki 28/5, obręb 0007 Spała.
Uchwała została wykonana poprzez zawarcie umowy dzierżawy gruntu z przeznaczeniem na poprawę warunków zagospodarowania nieruchomości przyległej, na której prowadzona jest działalność gastronomiczna, umowa została podpisana z dotychczasowym dzierżawcą w dniu 18 sierpnia 2023 r.
7. Uchwała Nr LXV/428/23 Rady Gminy Inowłódz z dnia 25 lipca 2023 r. w sprawie wyrażenia zgody na wydzierżawienie części nieruchomości gruntowej oznaczonej numerem ewidencyjnym działki 337/16, obręb 0007 Spała.
Uchwała została wykonana poprzez zawarcie umowy dzierżawy gruntu zabudowanego budynkiem wiaty przystankowej z zapleczem gospodarczym, którą podpisano z dotychczasowym dzierżawcą w dniu 18 sierpnia 2023 r.
8. Uchwała Nr LXV/429/23 Rady Gminy Inowłódz z dnia 25 lipca 2023 r. w sprawie wyrażenia zgody na wydzierżawienie nieruchomości gruntowej oznaczonej numerem ewidencyjnym działki 339, obręb 0007 Spała.
Uchwała została wykonana poprzez zawarcie umowy dzierżawy gruntu na wykonywanie działalności z zakresu turystyki kajakowej, którą podpisano z dotychczasowym dzierżawcą w dniu 18 sierpnia 2023 r.
9. Uchwała Nr LXVI/430/23 Rady Gminy Inowłódz z dnia 24 sierpnia 2023 r. w sprawie zmiany Wieloletniej Prognozy Finansowej Gminy Inowłódz na lata 2023-2042.
**Zgodnie z art. 230 ust 6 ustawy o finansach publicznych uchwałę w sprawie wieloletniej prognozy finansowej organ stanowiący jednostki samorządu terytorialnego podejmie nie później niż uchwałę budżetową. Na podstawie powyższej dyspozycji ustawowej Rada Gminy Inowłódz Uchwałą Nr LVII/366/22 z dnia 29 grudnia 2022 r. uchwaliła Wieloletnią Prognozę finansową Gminy Inowłódz na lata 2023-2042. W ciągu roku dokonano wielu zmian:
Uchwała Nr LXVI/430/23 z dnia 24 sierpnia 2023 r.
Uchwała Nr LXVII/434/23 z dnia 28 września 2023 r.
Uchwała Nr LXVIII/442/23 z dnia 26 października 2023 r.
Uchwała Nr LXIX/445/23 z dnia 23 listopada 2023 r.
Uchwała Nr LXX/456/23 z dnia 28 grudnia 2023 r.**
10. Uchwała Nr LXVI/431/23 Rady Gminy Inowłódz z dnia 24 sierpnia 2023 r. w sprawie zmian budżetu Gminy Inowłódz na rok 2023.
- patrz punkt 1.
11. Uchwała Nr LXVI/432/23 Rady Gminy Inowłódz z dnia 24 sierpnia 2023 r. w sprawie trybu i sposobu powoływania oraz odwoływania członków Gminnego Zespołu Interdyscyplinarnego.

Na podstawie w/w uchwały Zarządzeniem nr 75/2023 Wójta Gminy Inowłódz z dnia 25 września 2023 r. w sprawie powołania Gminnego Zespołu Interdyscyplinarnego oraz Zarządzeniem nr 80/2023 Wójta Gminy Inowłódz z dnia 10 października 2023 r. o zmianie Zarządzenia nr 75/2023 Wójta Gminy Inowłódz z dnia 25 września 2023 r. w sprawie powołania Gminnego Zespołu Interdyscyplinarnego powołano 11 osobowy skład Zespołu Interdyscyplinarnego do realizacji zadań wynikających z ustawy z dnia 29 lipca 2005 r. o przeciwdziałaniu przemocy w rodzinie (t.j. Dz. U. z 2021 r. poz. 1249 z późn. zm.)

12. Uchwała Nr LXVI/433/23 Rady Gminy Inowłódz z dnia 24 sierpnia 2023 r. w sprawie przeprowadzenia doraźnej kontroli działalności statutowej Gminnego Centrum Kultury w Inowłodzu.

Uchwała weszła w życie z dniem podjęcia. W dniu 6 października 2023 r. oraz 19 października 2023 r. Komisja Rewizyjna przeprowadziła kontrolę zleconą w/w uchwałą. Wnioski oraz zalecenia pokontrolne zostały udostępnione oraz przedstawione na LXIX sesji Rady Gminy Inowłódz w dniu 23 listopada 2023 r.

13. Uchwała Nr LXVII/434/23 Rady Gminy Inowłódz z dnia 28 września 2023 r. w sprawie zmiany Wieloletniej Prognozy Finansowej Gminy Inowłódz na lata 2023-2042.

- patrz punkt 9.

14. Uchwała Nr LXVII/435/23 Rady Gminy Inowłódz z dnia 28 września 2023 r. w sprawie zmian budżetu Gminy Inowłódz na rok 2023.

- patrz punkt 1.

15. Uchwała Nr LXVII/436/23 Rady Gminy Inowłódz z dnia 28 września 2023 r. w sprawie przyjęcia odcinka drogi publicznej nr 4305E Czerniewice – Królowa Wola i zaliczenia jej do kategorii drogi gminnej.

Uchwała weszła w życie z dniem 1 stycznia 2024 r. i nadal obowiązuje.

16. Uchwała Nr LXVII/437/23 Rady Gminy Inowłódz z dnia 28 września 2023 r. w sprawie wyrażenia zgody na wydzierżawienie nieruchomości gruntowej oznaczonej numerem ewidencyjnym działki 179, obręb 0007 Spała.

Uchwała została wykonana poprzez zawarcie umów dzierżawy gruntu na potrzeby prowadzenia ogródków przydomowych, które podpisano z czterema dotychczasowymi dzierżawcami w dniu 23 października 2023 r.

17. Uchwała Nr LXVII/438/23 Rady Gminy Inowłódz z dnia 28 września 2023 r. w sprawie wyrażenia zgody na wydzierżawienie nieruchomości gruntowej oznaczonej numerem ewidencyjnym działki 178/1, obręb 0007 Spała.

Uchwała została wykonana poprzez zawarcie umów dzierżawy gruntu na potrzeby prowadzenia ogródków przydomowych, które podpisano z sześcioma dotychczasowymi dzierżawcami w dniu 23 października 2023 r.

18. Uchwała Nr LXVII/439/23 Rady Gminy Inowłódz z dnia 28 września 2023 r. w sprawie wyrażenia zgody na wydzierżawienie części nieruchomości gruntowej oznaczonej numerem ewidencyjnym działki 582/1, obręb 0001 Brzustów.
Uchwała została wykonana poprzez zawarcie w dniu 23 października 2023 r umowy dzierżawy gruntu z przeznaczeniem na powiększenie powierzchni logistycznej dla wykonywania działalności gospodarczej w zakresie handlu złomem z dotychczasowym dzierżawcą.
19. Uchwała Nr LXVII/440/23 Rady Gminy Inowłódz z dnia 28 września 2023 r. w sprawie pozostawienia petycji bez rozpoznania.
W dniu 30 maja 2023 r. wpłynęła petycja, którą Przewodniczący Rady przekazał celem zbadania zasadności i przygotowania stanowiska do Komisji Skarg, Wniosków i Petycji. Analizując całość sprawy Rada po rozpatrzeniu uznała petycję za niezaskługującą na uwzględnienie podejmując tym samym w/w uchwałę. Uchwała weszła w życie z dniem podjęcia.
20. Uchwała Nr LXVII/441/23 Rady Gminy Inowłódz z dnia 28 września 2023 r. w sprawie pozostawienia petycji bez rozpoznania.
W dniu 7 czerwca 2023 r. wpłynęła petycja, którą Przewodniczący Rady przekazał celem zbadania zasadności i przygotowania stanowiska do Komisji Skarg, Wniosków i Petycji. Analizując całość sprawy Rada po rozpatrzeniu uznała petycję za niezaskługującą na uwzględnienie podejmując tym samym w/w uchwałę. Uchwała weszła w życie z dniem podjęcia.
21. Uchwała Nr LXVIII/442/23 Rady Gminy Inowłódz z dnia 26 października 2023 r. w sprawie zmiany Wieloletniej Prognozy Finansowej Gminy Inowłódz na lata 2023-2042.
- patrz punkt 9.
22. Uchwała Nr LXVIII/443/23 Rady Gminy Inowłódz z dnia 26 października 2023 r. w sprawie zmian budżetu Gminy Inowłódz na rok 2023.
- patrz punkt 1.
23. Uchwała Nr LXVIII/444/23 Rady Gminy Inowłódz z dnia 26 października 2023 r. w sprawie wyrażenia zgody na wniesienie przez Gminę Inowłódz wkładu niepieniężnego do Społecznej Inicjatywy Mieszkaniowej SIM KZN Łódzkie Centrum Sp. z o.o. z siedzibą w Tomaszowie Mazowieckim w postaci prawa własności nieruchomości zlokalizowanej w obrębie Inowłódz przy ul Polnej.
Uchwała została wykonana poprzez zawarcie w dniu 29 listopada 2023 r. Aktu notarialnego Rep A. Nr 4051/2023 o objęciu 5654 nowych udziałów w Spółce SIM KZN Łódzkie Centrum Sp. z o.o., które zostały wniesione aportem w postaci nieruchomości stanowiącej działkę 4496 o powierzchni 0,5014 ha, położonej w Inowłodzu przy ul. Polnej. Umowa przeniesienia opisanej działki na rzecz SIM

KZN Łódzkie Centrum Sp. z o.o. została zawarta w dniu 29 listopada 2023 r. w drodze Aktu notarialnego Rep. A. Nr 4055/2023.

24. Uchwała Nr LXIX/445/23 Rady Gminy Inowłódz z dnia 23 listopada 2023 r. w sprawie zmiany Wieloletniej Prognozy Finansowej Gminy Inowłódz na lata 2023-2042.
- patrz punkt 9.
25. Uchwała Nr LXIX/446/23 Rady Gminy Inowłódz z dnia 23 listopada 2023 r. w sprawie zmiany zmian budżetu Gminy Inowłódz na rok 2023.
- patrz punkt 1.
26. Uchwała Nr LXIX/447/23 Rady Gminy Inowłódz z dnia 23 listopada 2023 r. w sprawie zaciągnięcia pożyczki długoterminowej z Wojewódzkiego Funduszu Ochrony Środowiska i Gospodarki Wodnej w Łodzi.
Zgodnie z art. 18 ust. 2 pkt. 9c ustawy o samorządzie gminnym do wyłącznej właściwości Rady Gminy należy zaciąganie długoterminowych zobowiązań zaliczanych do tytułu dłużnego. Podjęcie przedmiotowej uchwały było warunkiem niezbędnym do otrzymania dofinansowania ze środków WFOŚiGW w Łodzi na zadanie „Budowa punktu selektywnej zbiórki odpadów komunalnych w Gminie Inowłódz”. Łączna kwota dofinansowania wynosi 645 792,00 zł z tego w formie dotacji 193 736,00 zł i w formie pożyczki 452 056,00 zł.
27. Uchwała Nr LXIX/448/23 Rady Gminy Inowłódz z dnia 23 listopada 2023 r. w sprawie określenia wysokości stawek podatku od nieruchomości.
Zgodnie z ustawą z dnia 12 stycznia 1991 r. o podatkach i opłatach lokalnych Rada Gminy, w drodze uchwały, określa wysokość stawek podatku od nieruchomości, z tym, że stawki nie mogą przekroczyć rocznie górnych granic stawek kwotowych podatków ogłoszonych w Obwieszczeniu Ministra Finansów.
28. Uchwała Nr LXIX/449/23 Rady Gminy Inowłódz z dnia 23 listopada 2023 r. w sprawie obniżenia średniej ceny skupu żyta do celów wymiaru podatku rolnego.
Zgodnie z ustawą z dnia 15 listopada 1984 r. o podatku rolnym Rada Gminy jest uprawniona do obniżenia średniej ceny skupu żyta, ustalonej na podstawie komunikatu Prezesa Głównego Urzędu Statystycznego, ogłaszanego w Dzienniku Urzędowym Rzeczypospolitej Polskiej „Monitor Polski”, w terminie do dnia 20 października roku poprzedzającego rok podatkowy, przyjmowanej jako podstawa obliczania podatku rolnego na obszarze gminy.
29. Uchwała Nr LXIX/450/23 Rady Gminy Inowłódz z dnia 23 listopada 2023 r. w sprawie wysokości ekwiwalentu pieniężnego dla strażaków ratowników ochotniczych straży pożarnych i kandydatów na strażaków ratowników ochotniczych straży pożarnych z terenu Gminy Inowłódz.
Konieczność podjęcia uchwały wynikała z zapisów znowelizowanej ustawy z dnia 17 grudnia 2021 roku o ochotniczych strażach pożarnych, która weszła w życie

8 września 2023 r. Zmienione zostały zasady wypłacania ekwiwalentu dla strażaków OSP. Według nowych przepisów, ekwiwalent otrzymują strażacy ratownicy oraz kandydaci na strażaka ratownika OSP, którzy przygotowują się do działań ratowniczych. Ekwiwalent nalicza się za każdą rozpoczętą godzinę, liczoną od zgłoszenia wyjazdu jednostki ochotniczej straży pożarnej lub gotowości do wyjazdu w celu realizowania zadań, o których mowa w art. 3 pkt 7 ww. ustawy, bez względu na liczbę wyjazdów w ciągu jednej godziny, a w przypadku kandydata na strażaka ratownika OSP – za każdą rozpoczętą godzinę szkolenia.

- 30. Uchwała Nr LXIX/451/23 Rady Gminy Inowłódz z dnia 23 listopada 2023 r. w sprawie uchwalenia "Programu współpracy Gminy Inowłódz z organizacjami pozarządowymi oraz podmiotami, o których mowa w art. 3 ust. 3 ustawy z dnia 24 kwietnia 2003 r. o działalności pożytku publicznego i o wolontariacie, na rok 2024".**

Zgodnie z art. 5a ust. 1 ustawy z dnia 24 kwietnia 2003 r. o działalności pożytku publicznego i o wolontariacie Wójt Gminy Inowłódz zobowiązany jest do dnia 30 listopada roku poprzedzającego okres obowiązywania programu ogłosić po konsultacjach z organizacjami pozarządowymi i podmiotami wymienionymi w art. 3 ust. 3 z terenu Gminy Inowłódz roczny program współpracy z organizacjami pozarządowymi oraz podmiotami wymienionymi w art. 3 ust. 3. Program na rok 2024 powstał na bazie doświadczeń z lat poprzednich oraz programu współpracy na rok 2023.

- 31. Uchwała Nr LXIX/452/23 Rady Gminy Inowłódz z dnia 23 listopada 2023 r. w sprawie petycji o utworzenie Gminnej Straży Energetycznej.**

W dniu 7 września 2023 r. wpłynęła petycja, którą Przewodniczący Rady przekazał celem zbadania zasadności i przygotowania stanowiska do Komisji Skarg, Wniosków i Petycji. Analizując całość sprawy Rada po rozpatrzeniu uznała petycję za niezaskługującą na uwzględnienie podejmując tym samym w/w uchwałę. Uchwała weszła w życie z dniem podjęcia.

- 32. Uchwała Nr LXIX/453/23 Rady Gminy Inowłódz z dnia 23 listopada 2023 r. w sprawie szczegółowych warunków przyznawania i odpłatności za usługi opiekuńcze i specjalistyczne usługi opiekuńcze, z wyłączeniem specjalistycznych usług opiekuńczych dla osób z zaburzeniami psychicznymi oraz szczegółowych warunków częściowego lub całkowitego zwolnienia z opłat, jak również trybu ich pobierania.**

Uchwała wprowadziła wynikające z nowelizacji ustawy z dnia 12 marca 2004 r. o pomocy społecznej (t. j. Dz.U. z 2023 r. poz. 901 z późn. zm.) nowy rodzaj usług tj. usługi sąsiedzkie, w 2023 roku nie zawnioskowano o ten rodzaj wsparcia. Zaktualizowano i urealniono stawki odpłatności za godzinę usług opiekuńczych, które obowiązują od 1 stycznia 2024 r.

- 33. Uchwała Nr LXIX/454/23 Rady Gminy Inowłódz z dnia 23 listopada 2023 r. w sprawie uchwalenia miejscowego planu zagospodarowania przestrzennego miejscowości Spała w Gminie Inowłódz.**

Uchwała została opublikowana w Dzienniku Urzędowym Województwa Łódzkiego w dniu 9 stycznia 2024 roku i weszła w życie po upływie 14 dni od dnia jej ogłoszenia.

34. Uchwała Nr LXIX/455/23 Rady Gminy Inowłódz z dnia 23 listopada 2023 r. w sprawie udzielenia dotacji na prace konserwatorskie lub roboty budowlane przy zabytku wpisanym do rejestru zabytków lub gminnej ewidencji zabytków.
Trwają prace przygotowawcze w sprawie określenia szczegółowego zakresu remontu kościoła p.w. Św. Michała Archaniola w Inowłodzu. Działania mają na celu zebranie koniecznych materiałów niezbędnych do rozpoczęcia procedury przetargowej.
35. Uchwała Nr LXX/456/23 Rady Gminy Inowłódz z dnia 28 grudnia 2023 r. w sprawie zmiany Wieloletniej Prognozy Finansowej Gminy Inowłódz na lata 2023-2042.
- patrz punkt 9.
36. Uchwała Nr LXX/457/23 Rady Gminy Inowłódz z dnia 28 grudnia 2023 r. w sprawie zmian budżetu Gminy Inowłódz na rok 2023.
- patrz punkt 1.
37. Uchwała Nr LXX/458/23 Rady Gminy Inowłódz z dnia 28 grudnia 2023 r. w sprawie uchwalenia Wieloletniej Prognozy Finansowej Gminy Inowłódz na lata 2024-2043.
Rada Gminy tą uchwałą wypełniła dyspozycję ustawową wynikającą z art. 230 ustawy o finansach publicznych, który stanowi, że uchwałę w sprawie wieloletniej prognozy finansowej organ stanowiący jednostki samorządu terytorialnego podejmuje nie później niż uchwałę budżetową.
38. Uchwała Nr LXX/459/23 Rady Gminy Inowłódz z dnia 28 grudnia 2023 r. w sprawie uchwalenia budżetu Gminy Inowłódz na rok 2024.
Rada Gminy tą uchwałą wypełniła dyspozycję ustawową wynikającą z art. 239 ustawy o finansach publicznych, który stanowi, że uchwałę budżetową organ stanowiący jednostki samorządu terytorialnego podejmuje przed rozpoczęciem roku budżetowego, a w szczególnie uzasadnionych przypadkach - nie później niż do dnia 31 stycznia roku budżetowego.
39. Uchwała Nr LXX/460/23 Rady Gminy Inowłódz z dnia 28 grudnia 2023 r. w sprawie organizacji publicznego transportu zbiorowego na terenie Gminy Inowłódz na rok 2024.
Uchwała weszła w życie z dniem podjęcia i nadal obowiązuje.
40. Uchwała Nr LXX/461/23 Rady Gminy Inowłódz z dnia 28 grudnia 2023 r. o zmianie Uchwały nr XXII/262/21 Rady Gminy Inowłódz z 25 listopada 2021 r. w sprawie utworzenia na terenie Gminy Inowłódz ośrodka wsparcia pod nazwą Klub SENIOR +.
W związku z przeprowadzoną kontrolą Zespołu Kontrolerów Wydziału Rodziny i Polityki Społecznej Łódzkiego Urzędu Wojewódzkiego w Łodzi dotyczącą zadania pn. „Utworzenie i wyposażenie Klubu SENIOR+ w Domu Ludowym w Królowej Woli” i wynikającymi z niej wytycznymi dotyczącymi zapisów Programu wieloletniego „Senior+” na lata 2021 – 2025 jednostka samorządu określa wysokość

odpłatności, a także kryteria odpłatności seniorów za pobyt w ośrodkach wsparcia na podstawie art. 97 ust. 1 i 5 ustawy o pomocy społecznej. Niniejszą uchwałą wprowadzono w/w zapisy, które obowiązują od 1 stycznia 2024 r.

- 41. Uchwała Nr LXX/462/23 Rady Gminy Inowłódz z dnia 28 grudnia 2023 r. w sprawie wyznaczenia obszaru zdegradowanego i obszaru rewitalizacji Gminy Inowłódz. Trwa procedura przygotowania diagnozy obszaru rewitalizacji. Wyznaczono termin warsztatów na dzień 22.02.2024 r. będących kolejnym krokiem w procedurze.**

BUDŻET GMINY

Uchwałą budżetową nr LVII/366/22 z dnia 29 grudnia 2022 roku uchwalony został budżet Gminy Inowłódz na rok 2023, który po zmianach na dzień 31 grudnia 2022 po stronie dochodów wynosił 44 501 484,81 zł w tym dochody majątkowe 20 468 672,94 zł oraz dochody bieżące 24 032 811,87 zł, natomiast wydatki ustalono w wysokości 54 102 105,81 zł, z tego wydatki majątkowe 30 224 273 zł oraz wydatki bieżące 23 877 832,81 zł. Ustalono przychody budżetu Gminy w kwocie 11 100 621 zł oraz rozchody w wysokości 1 500 000 zł. Deficyt budżetowy ustalony został w wysokości 9 600 621 zł.

Wykonanie dochodów budżetu Gminy Inowłódz za 2023 rok przedstawiało się w następujący sposób:

Dochody w podziale na: bieżące i majątkowe

Lp.	Rodzaj dochodów	Plan po zmianach	Wykonanie	%
1	Dochody bieżące	24 032 811,87	23 225 262,08	96,64
2	Dochody majątkowe	20 468 672,94	19 734 572,21	96,41
RAZEM		44 501 484,81	42 959 834,29	96,53

Dochody w podziale na: dochody własne z tytułu pobieranych podatków i opłat lokalnych, subwencje, dotacje celowe z budżetu państwa, udziały gmin w podatkach stanowiących dochód budżetu państwa oraz dochody majątkowe

Lp.	Rodzaj dochodu	Plan po zmianach	Wykonanie	%
1	Dochody własne z tyt. pobieranych podatków i opłat lokalnych oraz innych wpływów	13 481 499,54	12 742 139,85	94,51
2	Subwencje z tego:	4 845 717,00	4 845 717,00	100,00
	- subwencja ogólna 985 768			
	- subwencja oświatowa 3 859 949			
3	Dotacje celowe z budżetu państwa na zadania bieżące zlecone i własne z zakresu administracji rządowej:	3 010 904,33	2 942 714,23	97,73
	- realizację zadań własnych	486 606,86	477 801,58	
	- realizację zadań zleconych	2 524 297,47	2 464 912,65	

Raport o stanie Gminy Inowłódz za rok 2023

4	Udziału gmin w podatkach stanowiących dochód budżetu państwa:	2 694 691,00	2 694 691,00	100,00
	- w podatku dochodowym od osób fizycznych	2 662 630,00	2 662 630,00	
	- w podatku dochodowym od osób prawnych	32 061,00	32 061,00	
5	Dochody majątkowe, z tego:	20 468 672,94	19 734 572,21	96,41
	- dochody ze sprzedaży majątku	96 065,00	96 755,34	
	- dotacje oraz pozostałe	20 372 607,94	19 637 816,87	
RAZEM		44 501 484,81	42 959 834,29	

Plan Budżetu Gminy Inowłódz po zmianach w 2023 r po stronie wydatków wynosił 54 102 105,81 zł natomiast wykonanie wydatków wyniosło 49 436 767,50 zł, co stanowi 91,38%. Plan wydatków bieżących budżetu Gminy Inowłódz za 2023 r wynosi 23 877 832,81 zł, natomiast wydatków majątkowych 30 224 273 zł. Wykonanie wydatków za 2023 r. wyniosło odpowiednio wydatki bieżące 22 862 133,19 zł i 26 574 634,31 zł wydatki majątkowe. Wydatki bieżące zostały zrealizowane w 95,75%, natomiast wydatki majątkowe w 87,92 %.

W budżecie zaplanowano wydatki jednostek budżetowych w kwocie 17 221 363,03 zł wydatkowano środki w kwocie 16 335 359,72 zł, tj. 94,85% z tego: zaplanowane środki na wynagrodzenia i pochodne wyniosły 9 283 101,48 zł, natomiast na wydatki związane z realizacją zadań statutowych jednostek budżetowych 7 938 261,55 zł, na dotacje na zadania bieżące zaplanowano w kwocie 2 917 769,49 zł, na świadczenia na rzecz osób fizycznych zaplanowano kwotę 2 738 700,29 zł. oraz na obsługę długu 1 000 000 zł.

Wykonanie wydatków wyniosło odpowiednio na wynagrodzenia i pochodne 9 033 596,68 zł, na wydatki związane z realizacją ich statutowych zadań 7 301 763,04 zł. W 2023 roku udzielone dotacje na zadania bieżące wyniosły 2 902 701,83 zł, a udzielone świadczenia dla osób fizycznych wyniosły 2 671 871,85 zł. Na obsługę długu wydatkowano kwotę 952 199,79 zł.

Raport o stanie Gminy Inowłódz za rok 2023

Wykonanie zadań inwestycyjnych rocznych realizowanych w 2023 roku

Lp.	Rozdział	Nazwa zadania inwestycyjnego i okres realizacji (w latach)	Planowane środki na realizację zadania w 2023 r	Wydatki wykonane na realizację zadań w 2023 r
1	40002	Przejęcie wybudowanego wodociągu w miejscowości Królowa Wola rejon Stegny - odcinek II	69 300,00	69 300,00
2	40095	Wykonanie mikroinstalacji fotowoltaicznych na terenie Gminy Inowłódz	3 065 804,00	3 004 614,27
3	70005	Zakup działki o nr 106/2 obręb Królowa Wola	6 740,00	6 740,00
4	70005	Zakup działki o nr 107/4 obręb Królowa Wola	4 450,00	4 450,00
5	70005	Zakup działki o nr 160/2 obręb Żądłowice	1 020,00	1 020,00
6	70005	Zakup działek o nr 769/3 i 769/6 obręb Brzustów	250 000,00	250 000,00
7	70006	Objęcie udziałów w istniejącej SIM KZN Łódzkie Centrum Sp. z o.o.	1 191 246,00	1 191 246,00
8	70006	Przekazanie aportem nieruchomości SIM KZN Łódzkie Centrum Sp. z o.o.	52 854,00	52 854,00
9	90001	Zakup pompy zatapialnej do ścieków	12 177,00	12 177,00
10	92695	Zagospodarowanie rekreacyjne centrum wsi Brzustów	150 000,00	137 538,00
RAZEM			4 803 591,00	4 729 939,27

Wykonanie przedsięwzięć realizowanych w 2023 roku

Lp.	Rozdział	Nazwa zadania inwestycyjnego i okres realizacji (w latach)	Planowane środki na realizację zadania w 2023 r	Planowane środki na realizację zadania w 2023 r
1	40095	Instalacje OZE na terenie Gminy Inowłódz	50 000,00	47 277,00
2	60016	Przebudowa drogi gminnej ul. Hermana w Inowłodzu wraz z budową parkingu	67 400,00	67 392,28

Raport o stanie Gminy Inowłódz za rok 2023

3	60016	Przebudowa dróg gminnych na odcinku Inowłódz - Zakościele - Liciążna - Żądłowice	11 600 000,00	11 436 974,53
4	60016	Przebudowa dróg gminnych nr 116161E i 116171E	28 000,00	28 000,00
5	60016	Modernizacja drogi Inowłódz - Poświętne -etap II	50,00	50,00
6	60016	Przebudowa dróg gminnych na terenie prawobrzeżnej Spały	23 370,00	23 370,00
7	75412	Kompleksowa termomodernizacja oraz modernizacja budynku remizy OSP Inowłódz	205 000,00	186 114,00
8	80195	Przebudowa boiska przyszkolnego oraz zaplecza szatniowo - sanitarnego przy PSP w Inowłodzu	100 000,00	25 000,00
9	90001	Rozbudowa sieci kanalizacji sanitarnej na terenie Gminy Inowłódz	8 751 306,00	8 341 007,93
10	90095	Budowa punktu selektywnej zbiórki odpadów komunalnych w Gminie Inowłódz	1 717 877,00	1 689 509,30
11	92695	Zagospodarowanie terenu na błoniach nadpolicznych w Inowłodzu	2 877 679,00	
			25 420 682,00	21 844 695,04
RAZEM			30 224 273,00	26 574 634,31

Wykonanie wydatków na przedsięwzięcia realizowane w ramach Funduszu sołeckiego w 2023 r.

Lp	Dział	Rozdział	Sołectwo	Opis przedmiotu	Plan	Wykonanie
1	750	75075	Spała	Spotkania integracyjne dla mieszkańców	6 000	5 998,50
	900	90095	Spała	Odnowienie tablic informacyjnych oraz elementów małej architektury na terenie Spały	1 000	527,00
	921	92109	Spała	Uporządkowanie ekspozycji poroży znajdujących się w sołtysówce	10 100	10 033,76
	900	90095	Spała	Naprawa grobli na rzece Gać (mostek przy turbinie)	25 000	25 000,00
2	900	90095	Konewka	Zagospodarowanie terenu przy świetlicy	24 000	23 750,00
	750	75075	Konewka	Piknik rodzinny	6 630	6 605,24
3	750	75075	Królowa Wola	Organizacja pikniku sołeckiego dla mieszkańców	6 841	6 840,32
	921	92109	Królowa Wola	Remont dachu Domu Ludowego	39 040	39 040,00
	921	92109	Królowa Wola	Wyposażenie Domu Ludowego	2 379	2 373,54

Raport o stanie Gminy Inowlódz za rok 2023

	900	90095	Królowa Wola	Zakup tablicy ogłoszeń	1 950	1 740,80
	600	60016	Królowa Wola	Zakup i montaż przystanku	8 000	7 999,50
4	900	90095	Brzustów	Zagospodarowanie rekreacyjne centrum wsi	60 000	60 000,00
	750	75075	Brzustów	Piknik dla mieszkańców	6 299	6 292,56
5	750	75075	Poświętne	Organizacja pikniku sołectkiego	3 889	3 887,41
	600	60016	Poświętne	Naprawa odcinka drogi gminnej w Poświętne od nr 17 do nr 18 a	16 000	15 998,37
6	900	90095	Liciążna	Zakup kosiarki - traktorka	12 000	12 000,00
	750	75075	Liciążna	Zorganizowanie spotkania integracyjnego dla mieszkańców	6 000	6 000,00
	750	75075	Liciążna	Zakup strojów z logo	4 000	3 879,91
	900	90095	Liciążna	Remont i doposażenie kuchni świetlicy wiejskiej	6 906	6 796,78
7	600	60016	Żądłowice	Remont drogi gminnej w Żądłowicach oznaczonej nr działki 206	11 302	11 291,40
	900	90015	Żądłowice	Wykonanie projektu oświetlenia ulicznego przy drodze gminnej dz. nr 237	12 300	10 800,00
8	600	60016	Dąbrowa	Montaż progów zwalniających wraz z oznakowaniem	4 500	4 475,97
	926	92695	Dąbrowa	Rewitalizacja Centrum Rekreacyjnego wsi Brzustów	13 343	13 343,00
9	921	92109	Zakościele	Zakup, wyposażenie oraz remont świetlicy wiejskiej oraz zagospodarowanie terenu wokół świetlicy	26 983	26 320,81
10	921	92109	Inowlódz	Modernizacja, remont budynku Sołtysówki	45 000	44 978,20
	900	90095	Inowlódz	Ogrodzenie placu zabaw na osiedlu "Zamoście"	15 000	15 000,00
	750	75075	Inowlódz	Imprezy integracyjne dla mieszkańców sołectwa	6 299	6 299,00
RAZEM					380 761	377 272,07

Informacja o stanie zadłużenia

Stan zadłużenia Gminy Inowlódz na 1 stycznia 2023 wynosił 14 337 533,57 zł.

Stan zadłużenia na dzień 31 grudnia 2023 wynosi 18 838 344,60 zł.

Zobowiązania dotyczą kredytów w wysokości 17 708 810,00 zł i pożyczek z Wojewódzkiego Funduszu Ochrony Środowiska i Gospodarki Wodnej w Łodzi w wysokości 1 129 534,60 zł.

KLUCZOWE INWESTYCJE

1. Przejęcie wybudowanego wodociągu w miejscowości Królowa Wola rejon Stegny - odcinek II.

Dokonano wykupu od osoby prywatnej sieci wodociągowej z PCV o średnicy 110 mm i długości 577,5 mb.

- Wydatkowano: **69 300,00 zł.**



2. **Wykonanie mikroinstalacji fotowoltaicznych na terenie Gminy Inowłódz.**

W ramach 3 edycji inwestycji polegającej na montażu instalacji OZE na terenie Gminy Inowłódz zamontowano 109 sztuk instalacji na prywatnych posesjach oraz 11 sztuk na budynkach użyteczności publicznej.

- Zadanie dofinansowane z Regionalnego Programu Operacyjnego w kwocie **2 312 109,59 zł.**
- Wydatkowano: **3 004 614,27 zł.**



Mikroinstalacja przy hydroforni w Brzustowie.



Mikroinstalacja przy hydroforni w Królowej Woli.



Mikroinstalacja przy hydroforni w Teofilowie.

3. **Zagospodarowanie rekreacyjne centrum wsi Brzustów**

Wykonano rozbiórkę budynku dawnej mleczarni, wybudowano altanę drewnianą wraz z grillem oraz ławami i stołami, zamontowano ławkę solarną.

- Zadanie dofinansowane w 100% z budżetu Województwa Łódzkiego.
- Wydatkowano: **95 940,00 zł.**



4. **Instalacje OZE na terenie Gminy Inowłódz**

Przygotowano dokumentację techniczną oraz wnioski o dofinansowanie dla zadania polegającego na montażu 67 sztuk mikroinstalacji fotowoltaicznych na posesjach prywatnych mieszkańców Gminy Inowłódz.

- Planowany koszt całkowity inwestycji to **2 218 745,95 zł**, w tym dofinansowanie w kwocie **1 750 797,51 zł**.
- Wydatkowano: **47 277,00 zł**.

5. **Przebudowa drogi gminnej ul. Hermana w Inowłodzu wraz z budową parkingu**

Rozpoczęto zadanie polegające na wymianie nawierzchni ulicy oraz istniejącego parkingu, budowie parkingu północnego, oświetlenia oraz kanalizacji deszczowej.

- Wartość robót budowlanych zgodnie z podpisaną umową **1 304 845,50 zł**.
- Zadanie ma zostać dofinansowane z programu Polski Ład w kwocie **764 750,00 zł**.
- Wydatkowano: **67 392,28 zł** (zaliczka stanowiąca 5% wartości umowy).



6. **Przebudowa dróg gminnych na odcinku Inowłódz - Zakościele - Liciężna – Żądłowice**
Dokończono przebudowę dróg gminnych nr 116170E, 116209E, 116197E, 116199E na odcinku 5,9 km w miejscowościach Inowłódz, Zakościele, Liciężna, Żądłowice. W ramach zadania wykonano przede wszystkim jezdnie o zmiennej szerokości, w terenach zabudowanych ścieżkę rowerową lub chodniki, zjazdy na każdą posesję, wyniesione przejścia dla pieszych, odwodnienie, oznakowanie, kanał technologiczny, bariery, oznakowanie, konstrukcje oporowe.
- Zadanie dofinansowane z programu Polski Ład w kwocie **11 400 000,00 zł** oraz z Lasów Państwowych Nadleśnictwo Spała w wysokości **280 940,39 zł**.
 - Wydatkowano: **11 436 974,53 zł** (łącznie koszt **12 093 112,86 zł**)
7. **Kompleksowa termomodernizacja oraz modernizacja budynku remizy OSP Inowłódz.**
Rozpoczęto inwestycje polegająca na rozbudowie, przebudowę, nadbudowie i kompleksowej termomodernizacji, w tym instalacji paneli fotowoltaicznych i pomp ciepła budynku remizy OSP w Inowłódz.
- Zadanie dofinansowane z programu Polski Ład w kwocie **1 655 100,01 zł** oraz z programu Ekoremiza w kwocie **621 000,00 zł**.
 - Wydatkowano: **186 114,00 zł** (szacowany koszt całkowity to ponad **2 500 000,00 zł**).





8. **Rozbudowa sieci kanalizacji sanitarnej na terenie Gminy Inowłódz.**

Zadanie polega na budowie sieci kanalizacji sanitarnej o łącznej długości ~6 km w lewobrzeżnym Inowłodzu oraz w Poświętnym wzdłuż drogi powiatowej a także ~2,6 km przyłączy kanalizacyjnych.

- Zadanie dofinansowane z Regionalnego Programu Operacyjnego Województwa Łódzkiego w kwocie **4 012 427,91 zł** oraz z WFOŚiGW w kwocie **202 791,00 zł**.
- Wydatkowano: **8 341 007,93 zł**.



9. Budowa punktu selektywnej zbiórki odpadów komunalnych w Gminie Inowlódz.

- Zadanie realizowane jest przy współfinansowaniu Unii Europejskiej w ramach Regionalnego Programu Operacyjnego Województwa Łódzkiego na lata 2014-2020. Wkład Europejskiego Funduszu Rozwoju Regionalnego: **1 017 877,45 zł.**
- Wydatkowano: **1 689 509,30 zł.**



GRUNTY GMINNE I MIENIE KOMUNALNE

Na dzień 31.12.2023 r. w skład gminnego zasobu nieruchomości, który podlegał gospodarowaniu wchodziły grunty:

OFU	Opis użytku	Powierzchnia (ha)
B	Tereny mieszkaniowe	3,1622
Bi	Inne tereny zabudowane	4,8053
Bp	Zurbanizowane tereny niezabudowane	4,5428
Br	Grunty rolne zabudowane	2,5086
Bz	Tereny rekreacyjno-wypoczynkowe	2,3900
dr	Drogi	99,9984
Ls	Lasy	28,2643
Lz	Grunty zadrzewione i zakrzewione	4,1624
Ł	Łąki trwałe	10,9481
N	Nieuzytki	4,4318
Ps	Pastwiska trwałe	8,5546
R	Grunty orne	17,7759
S	Sady	0,5302
Ti	Tereny komunikacyjne	0,3184
W	Grunty pod rowami	0,0499
Wp	Grunty pod wodami powierzchniowymi płynącymi	3,4460
Wsr	Grunty pod wodami powierzchniowymi stojącymi	0,0549
RAZEM	POWIERZCHNIA	195,9438

Zestawienie sporządzono na podstawie stanu ujawnionego w Rejestrze gruntów i budynków, udostępnionego Gminie Inowłódz przez Starostę Tomaszowskiego w formie zbiorów danych państwowego zasobu geodezyjnego i kartograficznego drogą elektroniczną – stan na dzień 31 grudnia 2023 r.

Grunty oddane w użytkowanie wieczyste:

Miejscowość	Lokalizacja	Powierzchnia (ha)
Spała	dz. 1/20	0,0438

Na dzień 31 grudnia 2023 r. w zasobie nieruchomości na terenie Gminy Inowłódz znajdowało się łącznie 195,9438 ha gruntów.

W tym areale znajdują się:

1. Grunty oddane w użytkowanie wieczyste, o pow. 0,0438 ha (część nieruchomości pod parkingiem przy stacji paliw w Spale).
2. Grunty, na których ustanowiono na rzecz Gminy Inowłódz użytkowanie wieczyste dz. nr 99/3 w obrębie Zakościelu o pow. 0,0110 ha, (na poszerzenie drogi gminnej) oraz działki w obrębie Inowłódz ozn. nr 317/3, 319/3, 320/3, 321/3, 322/3, 325/5, 362/1, 365/5, 366/5, 367/5, 368/3, 369/3, 370/3, 389/1, 390/1, 391/1, 392/6, 4000/3, o łącznej powierzchni 0,4193 ha. (prawo użytkowania wieczystego przekazane pod ścieżkę rowerową od firmy CRUSIL Spółka z o. o.)
3. Nieruchomości gruntowe w posiadaniu samoistnym – 12,3150 ha stan na dzień 31.12.2023 roku.
4. Pozostałe mienie komunalne w tym, lokale, budynki użytkowe i obiekty:
 - budynki A, B, C Urzędu Gminy Inowłódz zlokalizowane przy ulicy Spalskiej 2 w Inowłodzu,
 - 3 lokale użytkowe w budynku przy ulicy Tuwima 4 w Inowłodzu (przychodnia, apteka, gabinet stomatologiczny),
 - 1 lokal użytkowy w budynku przy ulicy Kazimierza Wielkiego 7 (najem),
 - budynek Publicznej Szkoły Podstawowej w Inowłodzu przy ulicy Spalskiej 5,
 - budynek „Sołtysówka” w Inowłodzu ul. Spalska 4A,
 - budynek świetlicy w Zakościelu nr 59,
 - budynek świetlicy w Spale („Sołtysówka”) ul. Piłsudskiego 9,
 - budynek Szkoły Podstawowej oraz budynek gospodarczy w Brzustowie nr 1,
 - budynek świetlicy wiejskiej w Liciążnej nr 57,
 - budynek OSP w Liciążnej nr 57,
 - budynek Szkoły Podstawowej oraz budynek gospodarczy w Królowej Woli Nr 77,
 - budynek oczyszczalni ścieków w Zakościelu nr 106 A,
 - budynek pompowni ścieków w Zakościelu na dz. nr 166,
 - budynek Domu Ludowego w Królowej Woli 89,
 - budynek Oczyszczalni ścieków i budynek socjalny w Spale ul. Hubala 4,
 - budynek wypożyczalni OSIR w Inowłodzu ul. Tamka 4 (dzierżawa),
 - budynek hydroforni Teofilów nr 27,
 - budynek hydroforni Brzustów nr 123 B,
 - budynek dawnej hydroforni Konewka na dz.189,
 - budynek pompowni Królowa Wola na dz. 78,
 - komórki przy „Sześcioraku w Spale” ul. Wojciechowskiego 8 (najem)
 - budynek Turbina w Spale przy ulicy Piłsudskiego nr 1 (dzierżawa),
 - 2 lokale użytkowe w budynku „Stara Kuchnia” w Spale ul. Mościckiego 15
 - przystanek autobusowy Inowłódz Plac Kazimierza Wielkiego,

Raport o stanie Gminy Inowłódz za rok 2023

- przystanki: Fryszerka, Królowa Wola, Spała, Poświętne,
- wiaty przystankowe: Dąbrowa, Poświętne, Żądłowice, Teofilów, Spała, Konewka.

Zasoby i gospodarka mieszkaniowa – stan na 31.12.2023 rok

Gminny zasób mieszkaniowy składa się z następujących lokali mieszkalnych:

SPAŁA

Lp.	Adres	Powierzchnia lokalu mieszkalnego w m ²	Okres obowiązywania umowy
1	Spała, ul. Wojciechowskiego 13 m. 10, 97-215 Inowłódz	43,47	18.06.2015 r. czas nieoznaczony
2	Spała, ul. Mościckiego 15 m. 2, 97-215 Inowłódz	14,16	18.06.2015 r. 30.06.2017 r. użytkowanie bezumowne
3	Spała, ul. Mościckiego 15 m. 5, 97-215 Inowłódz	22,10	26.03.2013 r. czas nieoznaczony
5	Spała, ul. J. Piłsudskiego 6 m. 11, 97-215 Inowłódz	59,90	18.06.2015 r. czas nieoznaczony

KONEWKA

1	Konewka 7 m. 2, 97-215 Inowłódz	39,45	18.06.2015 r. czas nieoznaczony
2	Konewka 1 m. 15, 97-215 Inowłódz	39,95	18.06.2015 r. czas nieoznaczony
3	Konewka 7 m. 1, 97-215 Inowłódz	34,06	18.10.2018 r. czas nieoznaczony
4	Konewka 7 m. 3, 97-215 Inowłódz	41,96	18.06.2015 r. czas nieoznaczony
5	Konewka 6B m. 3, 97-215 Inowłódz	30,91	18.06.2015 r. czas nieoznaczony
6	KONEWKA 6 B m. 2, 97-215 Inowłódz	31,44	24.05.2023 r. 31.05.2024 r.

Raport o stanie Gminy Inowłódz za rok 2023

INOWŁÓDZ

1	ul. Spalska 5 m 2, 97-215 Inowłódz	45,00	01.10.2022-30.09.2025
2	ul. Spalska 5 m 1 97-215 Inowłódz	45,00	18.06.2015 r. czas nieoznaczony
3	Królowa Wola 78 m. 2, 97-215 Inowłódz	67,66	31.08.2018 r. czas nieoznaczony
4	KRÓLOWA WOLA 76, 97-215 Inowłódz	75,74	26.11.2018 r. czas nieoznaczony
5	KRÓLOWA WOLA 78 m. 1, 97-215 Inowłódz	70,53	03.01.2023-02.01.2026
6	KRÓLOWA WOLA 76, 97-215 Inowłódz	68,00	18.06.2015 r. czas nieoznaczony
7	ul. Juliana Tuwima 4 m. 2, 97-215 Inowłódz	34,51	02.10.2023 – 01.10.2026
8	ul. Juliana Tuwima 4 m. 6, 97-215 Inowłódz	37,23	01.12.2022 r. 30.11.2025 r.
9	ul. Juliana Tuwima 4 m. 1, 97-215 Inowłódz	61,46	05.05.2020 r. czas nieoznaczony
10	ul. Juliana Tuwima 4 m5 97-215 Inowłódz	62,18	01.06.2023 31.05.2024
11	ul. Juliana Tuwima 4 m. 3, 97- 215 Inowłódz	58,00	01.08.2017 r. czas nieoznaczony
11	Plac Kazimierza Wielkiego 7 m. 4, 97-215 Inowłódz	44,66	03.10.2023-02.10.2026
12	Plac Kazimierza Wielkiego 7 m. 3, 97-215 Inowłódz	25,00	18.06.2015 r. czas nieoznaczony
13	Plac Kazimierza Wielkiego 7 m. 1, 97-215 Inowłódz	13,60	01.12.2023r.-30.11.2026r.
14	Plac Kazimierza Wielkiego 7 m. 5, 97-215 Inowłódz	60,80	18.06.2015 r. czas nieoznaczony
15	Plac Kazimierza Wielkiego 7 m. 2, 97-215 Inowłódz	25,50	18.06.2015 r. czas nieoznaczony
16	ul. Juliana Tuwima 4 m. 4, 97- 215 Inowłódz	40,82	18.06.2015 r. czas nieoznaczony

Raport o stanie Gminy Inowłódz za rok 2023

LICIAŻNA

1	Liczązna 57, 97-215 Inowłódz	91,87	19.09.2014 r. czas nieoznaczony
----------	------------------------------	-------	------------------------------------

Wykaz wynajętych lokali użytkowych – stan na dzień 31.12.2023 r.:

Lp.	Najemca	Pow. lokalu użytkowego w m²	Data zakończenia umowy	Cel najmu	Lokalizacja
1	PBS w Inowłodzu	150	08.11.2027	filia banku	Powiatowy Bank Spółdzielczy w Inowłodzu Pl. Kazimierza Wielkiego
2	FAMILY PHARM	106,75	31.12.2032	apteka	Ośrodek Zdrowia - Inowłódz ul. Tuwima 4
3	PRZYCHO DNIA RODZINNA	92	31.08.2031	poradnia lekarska	Ośrodek Zdrowia - Inowłódz ul. Tuwima 4
4	Everest Dent	27,49	01.07.2023 r. do 30.06.2024	gabinet stomatologiczny	Ośrodek Zdrowia - Inowłódz ul. Tuwima 4
5	ORANGE Polska S.A.	26,73 11,30	czas nieokreślony	lok. w Inowłodzu lok. w Brzustowie	centrala telefoniczna - Inowłódz (naprzeciwko sali posiedzeń), Brzustów w budynku hydroforni
6	DOMS Sp. z o.o.	280	czas nieokreślony	loka. Użytkowy "Stara Kuchnia" dz.ew. nr 24/13	Fundusz Wczasów Pracowniczych 280 m2 pow. najem pomieszczeń kuchni i stołówki
7	Towarzystwo Przyjaciół Dzieci	176,4	01.09.2023 - 31.08.2026r.	przedszkole	sale lekcyjne w budynku Publicznej Szkoły Podstawowej
8	Amicus Med. R.W. Szymańscy Sp. J.	268,2	01.09.2023 - 31.08.2024r.	Niepubliczny Żłobek	Budynek Szkoły Podstawowej w Inowłodzu ul. Spalska 5
9	Robert Papis	36,15	01.07.2022-30.06.2025	Magazyny	Mościckiego 15 za Carska wieża
10	Podmiot prywatny	11,57	31.12.2024	komórki gospodarcze przy ul. Wojciechowskiego (naprzeciwko	przy budynku Sześciorak

Raport o stanie Gminy Inowłódz za rok 2023

				restauracji Pod Żubrem)	
11	Podmiot prywatny	11,57	31.12.2024	komórki gospodarcze przy ul. Wojciechowskiego (naprzeciwko restauracji Pod Żubrem)	przy budynku Sześciorak
12	Podmiot prywatny	11,57	31.12.2024	komórki gospodarcze przy ul. Wojciechowskiego (naprzeciwko restauracji Pod Żubrem)	przy budynku Sześciorak
13	Podmiot prywatny	11,57	31.12.2024	komórki gospodarcze przy ul. Wojciechowskiego (naprzeciwko restauracji Pod Żubrem)	przy budynku Sześciorak
14	Podmiot prywatny	11,57	31.12.2024	komórki gospodarcze przy ul. Wojciechowskiego (naprzeciwko restauracji Pod Żubrem)	przy budynku Sześciorak
15	Podmiot prywatny	11,57	31.12.2024	komórki gospodarcze przy ul. Wojciechowskiego (naprzeciwko restauracji Pod Żubrem)	przy budynku Sześciorak
16	Podmiot prywatny	14,70	31.12.2024	komórki gospodarcze przy ul. Wojciechowskiego (naprzeciwko restauracji Pod Żubrem)	przy budynku Sześciorak
17	Podmiot prywatny	7,62	31.12.2024	komórki gospodarcze przy ul.	przy budynku Sześciorak

Raport o stanie Gminy Inowłódz za rok 2023

				Wojciechowskiego (naprzeciwko restauracji Pod Żubrem)	
18	Podmiot prywatny	7,62	31.12.2024	komórki gospodarcze przy ul. Wojciechowskiego (naprzeciwko restauracji Pod Żubrem)	przy budynku Sześciorak
19	Podmiot prywatny	7,62	31.12.2024	komórki gospodarcze przy ul. Wojciechowskiego (naprzeciwko restauracji Pod Żubrem)	przy budynku Sześciorak
20	Podmiot prywatny	7,62	31.12.2024	komórki gospodarcze przy ul. Wojciechowskiego (naprzeciwko restauracji Pod Żubrem)	przy budynku Sześciorak
21	Podmiot prywatny	7,62	31.12.2024	komórki gospodarcze przy ul. Wojciechowskiego (naprzeciwko restauracji Pod Żubrem)	przy budynku Sześciorak
22	Podmiot prywatny	7,62	31.12.2024	komórki gospodarcze przy ul. Wojciechowskiego (naprzeciwko restauracji Pod Żubrem)	przy budynku Sześciorak
23	Podmiot prywatny	7,62	31.12.2024	komórki gospodarcze przy ul. Wojciechowskiego (naprzeciwko restauracji Pod Żubrem)	przy budynku Sześciorak

Raport o stanie Gminy Inowłódz za rok 2023

24	Podmiot prywatny	7,62	31.12.2024	komórki gospodarcze przy ul. Wojciechowskiego (naprzeciwko restauracji Pod Żubrem)	przy budynku Sześciorak
25	Podmiot prywatny	7,62	31.12.2024	komórki gospodarcze przy ul. Wojciechowskiego (naprzeciwko restauracji Pod Żubrem)	przy budynku Sześciorak
26	Podmiot prywatny	7,62	31.12.2024	komórki gospodarcze przy ul. Wojciechowskiego (naprzeciwko restauracji Pod Żubrem)	przy budynku Sześciorak
27	Podmiot prywatny	7,62	31.12.2024	komórki gospodarcze przy ul. Piłsudskiego (na tyłach ZUK)	przy budynku Sześciorak
28	Podmiot prywatny	11,57	31.12.2024	komórki gospodarcze przy ul. Wojciechowskiego (naprzeciwko restauracji Pod Żubrem)	przy budynku Sześciorak
29	Podmiot prywatny	11,57	31.12.2024	komórki gospodarcze przy ul. Wojciechowskiego (naprzeciwko restauracji Pod Żubrem)	przy budynku Sześciorak
30	Podmiot prywatny	7,62	31.12.2024	komórki gospodarcze przy ul. Wojciechowskiego (naprzeciwko restauracji Pod Żubrem)	przy budynku Sześciorak

Raport o stanie Gminy Inowłódz za rok 2023

31	Podmiot prywatny	11,57	31.12.2024	komórki gospodarcze przy ul. Wojciechowskiego (naprzeciwko restauracji Pod Żubrem)	przy budynku Sześciorak
32	Podmiot prywatny	15	31.12.2024	komórki gospodarcze przy budynku Konewka 21	przy budynku Wspólnoty
33	Podmiot prywatny	10	01.11.2025	PROWADZENIE DZIAŁALNOŚCI METALOPLASTYCZNEJ	

DROGI, KOMUNIKACJA, WODOCIĄGI I KANALIZACJA

Gmina Inowłódz posiada sieć wodociągową o długości 82,8695 km, do której jest podłączonych 1989 posesji. Na tą sieć składają się 3 ujęcia wody pitnej wód podziemnych bez uzdatniania w Teofilowie, Brzustowie, Królowej Woli, którym towarzyszą 2 przepompownie dotyczące ujęcia w Teofilowie, usytuowane w Liciążnej i Żądłowicach.

Gmina w 2023 roku przejęła sieć wodociągową wybudowaną przez osobę prywatną w miejscowości Królowa Wola (Stegny) – 577,5 m.b.

Sieć kanalizacyjna z oczyszczalnią ścieków znajduje się:

- w Spale – oczyszczalnia obsługuje sieć o długości 4,7 km, do której jest podłączonych 118 nieruchomości,
- w Zakościelu - oczyszczalnia obsługuje sieć o długości 7,3 km, do której podłączonych jest 158 nieruchomości.

Oczyszczalnia w Zakościelu przyjmuje, także ścieki dowożone taborem asenizacyjnym

W 2023 roku została wybudowana sieć kanalizacji sanitarnej wraz z niezbędną infrastrukturą techniczną w lewobrzeżnej części miejscowości Inowłódz oraz w miejscowości Poświętne (wzdłuż drogi powiatowej nr 4313E). Zaprojektowano i wybudowano:

- sieć grawitacyjną o długości 3935,7 m.b.
- sieć tłoczną o długości 1946,8 m.b.

Uruchomienie oraz podłączenia do nowo wybudowanej sieci zostaną zrealizowane w 2024 roku.

Na dzień 31 grudnia długość sieci kanalizacyjnej na terenie Gminy Inowłódz wynosiła 17, 8825 km.

Od stycznia 2023r. odbiór opadów komunalnych oraz ich zagospodarowanie od mieszkańców gminy Inowłódz zostało powierzone firmie „HAK” Stanisław Burczyński z siedzibą w miejscowości Piotrków Trybunalski, ul. Próchnika 25, na podstawie umowy Nr 73/2022 zawartej w dniu 14 grudnia 2022 roku. Umowa została zawarta na podstawie dokonanego przez zamawiającego wyboru oferty wykonawcy w postępowaniu o udzielenie zamówienia publicznego prowadzonego w trybie przetargu nieograniczonego zgodnie z ustawą z dnia 11 września 2019 r. – Prawo zamówień publicznych (tekst jedn.: Dz. U z 2022 r. poz. 1710 ze zm.)

Na dzień 31 grudnia 2023 r. liczba nieruchomości zgłoszonych do gminnego systemu odbioru odpadów komunalnych na terenie Gminy Inowłódz wynosiła 1763 posesji, w tym 1399 posesji stanowią nieruchomości, na której zamieszkują stali mieszkańcy, a 364 nieruchomości, na których znajduje się domek letniskowy lub inna nieruchomość wykorzystywana na cele rekreacyjno-wypoczynkowe.

Długość ścieżek rowerowych w Gminie Inowłódz wynosi 8,5 km.

Łączna długość dróg publicznych w Gminie Inowłódz wynosi 202 km w tym:

- drogi krajowe o długości 10 km,
- drogi wojewódzkie o długości 9 km,
- drogi powiatowe o łącznej długości 31 km
- drogi gminne o łącznej długości 152 km w tym:
 - nawierzchni bitumicznej 37,6 km,
 - nawierzchni z kostki 1,5 km,
 - nawierzchni ulepszonej kruszywem lub żużlem 56,4 km,
 - o nawierzchni naturalnej (z gruntu rodzimego) 56,5 km.

Wykaz firm transportu publicznego wykonujących w Gminie Inowłódz regularne przewozy osób:

- Przedsiębiorstwo Komunikacji Samochodowej w Tomaszowie Mazowieckim Spółka z o. o., ul. Dworcowa 6, 97-200 Tomaszów Mazowiecki;
- Przedsiębiorstwo Komunikacji Samochodowej w Łodzi Sp. z o.o., ul. Smutna 28, 91-729 Łódź;
- Lubelskie Linie Autobusowe Sp. zo.o., ul. Hutnicza 1, 20-218 Lublin;
- Przedsiębiorstwo Komunikacji Samochodowej w Skierniewicach Spółka zo.o., ul. Jana III Sobieskiego 79, 96-100 Skierniewice;
- Usługi Handel Transport Anna Chmiel, Charężów 6, 26-060 Chęciny;
- „MARCIN-BUS Wojciech Turek, Brzostowiec 20, 05-640 Mogielnica;
- Usługi Transportowe Jan Grzejszczyk, ul. Górna 10, 97-220 Rzeszyca;
- Tom-Bus Tomasz Rosiak, ul. Majowa 71, 97-200 Tomaszów Maz.;
- Miejski Zakład Komunikacyjny w Tomaszowie Mazowieckim Sp. z o. o., ul. Warszawska 109/111, 97-200 Tomaszów Mazowiecki.

REALIZACJA STRATEGII I PLANÓW

1. Strategia Rozwoju Gminy Inowłódz

Przedstawione w niniejszym raporcie wykonane oraz planowane zadania inwestycyjne, wykonanie budżetu Gminy w 2023 roku, jak również realizacja innych zadań własnych, mających na celu zaspokojenie zbiorowych potrzeb ludności, wpisują się w opracowywaną strategię rozwoju Gminy Inowłódz na lata 2021 - 2030.

Rozwój infrastruktury drogowej, budowa i modernizacja ciągów pieszo – rowerowych powoduje, że osoby odwiedzające Gminę coraz lepiej mogą poruszać się pomiędzy dostępnymi atrakcjami turystycznymi. Rozpoczęty proces kanalizowania Gminy, przebudowa oraz modernizacja oświetlenia ulicznego, rozwój infrastruktury drogowej czy sukcesywna rozbudowa sieci energii fotowoltaicznej, podnoszą poziom życia mieszkańców. Sukcesywny rozwój stanic wodnych w Inowłodzu i Spale, czy sukcesywna modernizacja bazy rekreacyjno-sportowej, są wypełnieniem domen strategicznego rozwoju Gminy.

Ponadto samorząd Gminy przywiązuje szczególną wagę do: rozwoju turystyki i gospodarki z poszanowaniem walorów naturalnych, wspierania działań proekologicznych – „sprzątanie Pilicy”, cyklicznych konsultacji społecznych - spotkania z mieszkańcami (zebrania sołeckie), wspierania i integracji środowisk twórczych oraz organizacji pozarządowych, wspierania inicjatyw oddolnych, dbałości o opinię mieszkańców i osób odwiedzających naszą Gminę.

Wszystkie te działania Wójta w 2023 roku przy wsparciu i akceptacji Rady Gminy powodują, że Gmina Inowłódz jest miejscem coraz bardziej atrakcyjnym turystycznie, do którego chętnie przyjeżdżają turyści. Następuje sukcesywna poprawa życia mieszkańców poprzez rozwój usług komunalnych. W Gminie występuje dobry klimat dla prowadzenia i rozwoju działalności gospodarczej oraz innej aktywności społecznej.

Gmina nie ustaje w działaniach mających na celu wykreowanie Gminy Inowłódz jako jednego z najlepszych obszarów turystycznych w województwie łódzkim z głównymi ośrodkami w Spale i Inowłodzu. Rozpoczęto starania o przywrócenie dawnej świetności błoni nadpilicznych w Inowłodzu. Budowa ciągu pieszo-rowerowego w Zakościelu poza oczywistymi korzyściami wynikającymi ze wzrostem bezpieczeństwa na drodze jest ściśle związana ze strategią rozwoju turystyki na terenie Gminy. Dzięki położeniu Zakościela w bezpośrednim sąsiedztwie Inowłodza oraz Pilicy staje się ono kolejnym bardzo atrakcyjnym punktem na mapie turystycznej Gminy i województwa przede wszystkim ze względu na bardzo pręźnie działającą turystykę kajakową.

Dzięki m.in. budowie infrastruktury komunalnej tj. sieci wodociągowej, kanalizacji sanitarnej, oświetlenia ulicznego a także inwestycji w obiekty oświatowe i opieki zdrowotnej można zauważyć wyraźny wzrost zainteresowania osiedleniem się na stałe ludzi spoza Gminy oraz związaniem swojej przyszłości z Gminą młodego pokolenia wychowanego na jej terenie. Sukcesywnie rozwijana jest przyszłolna baza sportowa.

2. Ład przestrzenny

Obowiązujące Studium uwarunkowań i kierunków zagospodarowania przestrzennego przyjęte uchwałą nr XLVII/294/2018 Rady Gminy Inowłódz z dnia 28 czerwca 2018 r.,

w sprawie zmiany studium uwarunkowań i kierunków zagospodarowania przestrzennego Gminy Inowłódz.

Istniejące uwarunkowania, zarówno wewnętrzne jak i zewnętrzne, determinują rozwój i zagospodarowanie przestrzenne Gminy Inowłódz. Uwarunkowania zawarte w pierwszej części dokumentu pozwalają określić najbardziej pożądaną i realną kierunek przemian przestrzennych, gospodarczych i społecznych, jak również zachodzących między nimi interakcji. Wynikiem tego są przedstawione w dalszej części kierunki rozwoju Gminy. Wymienione uwarunkowania poddano ocenie, dzieląc je na sprzyjające i zagrażające rozwojowi przestrzennemu Gminy, odgrywające wiodącą rolę w kształtowaniu jej polityki przestrzennej.

Obowiązujące miejscowe plany zagospodarowania przestrzennego gminy Inowłódz:

- 1) Uchwała nr XXIV/161/97 Rady Gminy Inowłódz z dnia 13 marca 1997 r. w sprawie zmian w miejscowym planie zagospodarowania przestrzennego Gminy Inowłódz;
- 2) Uchwała nr XXXII/260/2001 Rady Gminy Inowłódz z dnia 28 grudnia 2001 r. w sprawie zmiany fragmentu miejscowego planu zagospodarowania przestrzennego Gminy Inowłódz na terenie sołectw: Inowłódz, Spała, Liciężna i Zakościele;
- 3) Uchwała nr XXXII/261/2001 Rady Gminy Inowłódz z dnia 28 grudnia 2001 r. w sprawie zmiany fragmentu miejscowego planu zagospodarowania przestrzennego Gminy Inowłódz na terenie sołectw: Inowłódz, Spała, Brzustów, Konewka, Królowa Wola, Liciężna, Poświętne, Teofilów, Zakościele i Żądłowice;
- 4) Uchwała nr XXXII/262/01 Rady Gminy Inowłódz z dnia 28 grudnia 2001 r. w sprawie zmiany fragmentu miejscowego planu zagospodarowania przestrzennego Gminy Inowłódz na obszarze sołectwa Zakościele;
- 5) Uchwała nr VII/55/2003 Rady Gminy Inowłódz z dnia 26 czerwca 2003 r. w sprawie zmiany fragmentu miejscowego planu zagospodarowania przestrzennego Gminy Inowłódz na obszarze miejscowości Inowłódz;
- 6) Uchwała nr VII/56/2003 Rady Gminy Inowłódz z dnia 26 czerwca 2003 r. w sprawie zmiany fragmentu miejscowego planu zagospodarowania przestrzennego Gminy Inowłódz na obszarze miejscowości Spała;
- 7) Uchwała nr IX/74/2003 Rady Gminy Inowłódz z dnia 14 października 2003 r. w sprawie zmiany fragmentu miejscowego planu zagospodarowania przestrzennego Gminy Inowłódz na obszarze miejscowości Spała;
- 8) Uchwała nr XLIV/233/2010 Rady Gminy Inowłódz z dnia 20 maja 2010 r. w sprawie miejscowego planu zagospodarowania przestrzennego fragmentu wsi Teofilów w Gminie Inowłódz;
- 9) Uchwała nr XLV/261/2014 Rady Gminy Inowłódz z dnia 29 maja 2014 r. w sprawie zmiany miejscowego planu zagospodarowania przestrzennego przy ul. Hubala 2 w miejscowości Spała w Gminie Inowłódz”;
- 10) Uchwała nr XLV/262/2014 Rady Gminy Inowłódz z dnia 29 maja 2014 r. w sprawie zmiany miejscowego planu zagospodarowania przestrzennego przy ul. Nadpilicznej 2 w miejscowości Spała w Gminie Inowłódz”;

- 11) Uchwała nr XX/109/2016 Rady Gminy Inowłódz z dnia 30 marca 2016 r. w sprawie miejscowego planu zagospodarowania przestrzennego przy ul. Mościckiego/ul. Piłsudskiego w miejscowości Spała w Gminie Inowłódz”;
- 12) Uchwała nr XLII/257/2018 Rady Gminy Inowłódz z dnia 28 lutego 2018 r. w sprawie Miejscowego planu zagospodarowania przestrzennego przy ul. Wojciechowskiego w miejscowości Spała w Gminie Inowłódz;
- 13) Uchwała Nr XIV/84/19 z dnia 26 września 2019 r. w sprawie „Miejscowego planu zagospodarowania przestrzennego przy ul. Podleśnej/ul. Janusza Kusocińskiego w miejscowości Spała w Gminie Inowłódz”;
- 14) Uchwała Nr XXI/127/20 z dnia 27 lutego 2020 r. w sprawie „Miejscowego planu zagospodarowania przestrzennego fragmentu miejscowości Inowłódz w gminie Inowłódz – rejon kopalni chalcedonitu”;
- 15) Uchwała Nr XXII/131/20 z dnia 26 marca 2020 r. w sprawie „Miejscowego planu zagospodarowania przestrzennego fragmentu miejscowości Zakościele w Gminie Inowłódz – rejon Zakątek”;
- 16) Uchwała Nr XXIII/139/20 z dnia 30 kwietnia 2020 r. w sprawie „Miejscowego planu zagospodarowania przestrzennego fragmentu miejscowości Królowa Wola”.
- 17) Uchwała LXIV/416/23 z dnia 30 czerwca 2023 r. w sprawie uchwalenia zmiany miejscowego planu zagospodarowania przestrzennego fragmentu miejscowości Zakościele w gminie Inowłódz – rejon Zakątek.
- 18) Uchwała LXIX/454/23 z dnia 23 listopada 2023 r. w sprawie uchwalenia miejscowego planu zagospodarowania przestrzennego fragmentu miejscowości Spała w gminie Inowłódz.

3. Zasoby materialne Gminy

Uchwałą Nr XLVI/286/22 Rady Gminy Inowłódz dnia 24 lutego 2022 r. został uchwalony „Wieloletni program gospodarowania mieszkaniowym zasobem Gminy Inowłódz na lata 2022 -2026”, który wszedł w życie 17 marca 2022 r.

Program mieszkaniowy obejmuje: prognozę dotyczącą wielkości oraz stanu technicznego zasobów mieszkaniowego Gminy w poszczególnych latach, plan remontów o modernizacji, sprzedaż lokali, zasady polityki czynszowej, zarządzanie lokalami, źródło finansowania gospodarki mieszkaniowej. Program ten ma na celu prawidłowe wypełnianie przez Gminę Inowłódz obowiązków wynikających z ustawy z dnia 21 czerwca 2001 r. o ochronie praw lokatorów, mieszkaniowym zasobie gminy i o zmianie Kodeksu cywilnego (t.j. Dz. U. z 2023 r. poz. 725).

4. Środowisko

Uchwałą Nr LIII/334/22 Rady Gminy Inowłódz z dnia 25 sierpnia 2022 r. w sprawie przyjęcia "Programu usuwania wyrobów zawierających azbest dla Gminy Inowłódz na lata 2021-2032”.

Azbest jest substancją obejmującą minerały włókniste z grupy serpentynów i amfiboli. Minerale zawierające azbest należą do substancji będących zagrożeniem dla ludzi i z tego powodu podlegają sukcesywnej eliminacji. Wobec powyższego azbest został zakwalifikowany

przez ustawę Prawo ochrony środowiska jako odpad niebezpieczny. Opracowany Program krajowy w 2002 roku nałożył obowiązek opracowania gminnych programów usuwania wyrobów zawierających azbest. Inwentaryzacja wykonana na zlecenie Gminy Inowłódz wykazała na terenie Gminy około 226 901,6 m² płyt azbestowo - cementowych. Pozyskując środki z WFOŚiGW w Łodzi Gmina usunęła na wniosek osób prywatnych z budynków mieszkalnych oraz gospodarczych następującą ilość płyt azbestowych: w 2015 roku - 103,41 Mg z 52 posesji, w 2016 roku - 106,51 Mg z 56 posesji, w 2017 roku - 78,59 Mg z 44 posesji, w 2019 roku - 73,77 Mg z 39 posesji, w 2020 roku – 113,348 Mg z 46 posesji, tj. ogółem 475,628 Mg, w 2021 r. 36,240 Mg z 29 posesji, w 2022 r. 48,816 Mg z 22 posesji. W ramach programu gmina realizuje corocznie akcję usuwania azbestu z dofinansowaniem ze środków Wojewódzkiego Funduszu Ochrony Środowiska i Gospodarki Wodnej w Łodzi.

Uchwałą Nr XLII/258/21 Rady Gminy Inowłódz z dnia 25 listopada 2021 r. przyjęto „Program Ochrony Środowiska dla Gminy Inowłódz na lata 2021-2024 z perspektywą do roku 2028”.

W Programie uwzględnione zostały wymagania dokumentów strategicznych wyższego szczebla (powiatowych, wojewódzkich i krajowych), ponadto określono rodzaj i harmonogram działań proekologicznych, środki niezbędne do osiągnięcia celów, w tym mechanizmy prawno – ekonomiczne i źródła finansowania zadań.

Program ochrony środowiska stanowi opracowanie, które ma za zadanie umożliwienie kompleksowego i efektywnego zarządzania ochroną środowiska. Jego rolą jest zapewnienie niezbędnej koordynacji działań proekologicznych w gminie, przyczynienie się do rozwiązania istniejących problemów w tym zakresie, a także ukierunkowanie podejmowanych działań, zapobiegających mogącym pojawić się w przyszłości zagrożeniom. W Programie uwzględniono zagadnienia z zakresu ochrony środowiska i dziedzin bezpośrednio powiązanych, celem właściwego ukierunkowania działań zmierzających do zrównoważonego rozwoju Gminy.

5. Polityka społeczna

Uchwałą Nr XVIII/111/19 Rady Gminy Inowłódz z dnia 30 grudnia 2019 r. w sprawie zatwierdzenia i realizacji Gminnego Programu Przeciwdziałania Przemocy w Rodzinie oraz Ochrony Ofiar Przemocy w Rodzinie w Gminie Inowłódz na lata 2019-2023.

Celem programu jest:

- zmniejszenie skali zjawiska przemocy w rodzinie,
- zwiększenie skuteczności ochrony ofiar przemocy w rodzinie i zwiększenie dostępności pomocy,
- zwiększenie skuteczności działań interwencyjnych i korekcyjnych wobec osób stosujących przemoc w rodzinie.

Uchwałą Nr IX/60/19 Rady Gminy Inowłódz z dnia 30 maja 2019 r. w sprawie zatwierdzenia i realizacji Gminnego Programu Przeciwdziałania Przemocy w Rodzinie oraz Ochrony Ofiar Przemocy w rodzinie w Gminie Inowłódz na lata 2019-2023.

Zadania wynikające z programu są na bieżąco realizowane przez poszczególne instytucje wymienione w programie. Szczegółowa informacja na temat realizacji poszczególnych celów oraz osiągniętych wskaźników została przedłożona Radzie Gminy do 31.03.2023 r. przez koordynatora programu – kierownika GOPS.

Uchwała Nr XLVI/290/22 Rady Gminy Inowlódz z dnia 24 lutego 2022 r. w sprawie przyjęcia Programu Wspierania Rodziny w Gminie Inowlódz na lata 2022-2024.

Celem programu jest wsparcie rodzin z terenu Gminy, w szczególności dla rodzin przeżywających trudności w wypełnianiu funkcji opiekuńczo – wychowawczych.

Zadania wynikające z programu są na bieżąco realizowane przez poszczególne instytucje wymienione w programie. Szczegółowa informacja na temat realizacji poszczególnych celów oraz osiągniętych wskaźników została przedłożona na Radzie Gminy do 31.03.2023 r. przez koordynatora programu – kierownika GOPS.

Uchwała nr XXX/185/20 Rady Gminy Inowlódz z dnia 26 listopada 2020 r. w sprawie uchwalenia Gminnej Strategii Rozwiązywania Problemów Społecznych Gminy Inowlódz na lata 2020 – 2027.

Zadania wynikające ze strategii są na bieżąco realizowane przez poszczególne instytucje wymienione w dokumencie. Działania zawarte w Strategii mają na celu racjonalizację lokalnej polityki społecznej w aspekcie rozpoznawania zagrożeń społecznych, ich profilaktyki i minimalizowania negatywnych skutków występujących problemów społecznych. Strategia stanowi podstawę do realizacji trwałych wzorów interwencji społecznych w obliczu zagrożeń dla prawidłowego funkcjonowania lokalnej społeczności.

Uchwała Nr XXXVII/227/21 Rady Gminy Inowlódz z dnia 25 czerwca 2021 r. w sprawie określenia wzorów wniosku o przyznanie dodatku mieszkaniowego oraz deklaracji o dochodach gospodarstwa domowego.

W 2023 roku z pomocy w formie dodatku mieszkaniowego skorzystały 2 rodziny na łączną kwotę 11 613,50 zł.

Uchwała Nr XLII/262/21 Rady Gminy Inowlódz z dnia 25 listopada 2021 r. w sprawie utworzenia na terenie Gminy Inowlódz ośrodka wsparcia pod nazwą klub SENIOR+.

Działalność Klubu Senior + została szczegółowo przedstawiona w Raporcie w Rozdziale XIII. Pomoc Społeczna.

6. Corocznie jest przyjmowany w formie uchwały „Program opieki nad zwierzętami bezdomnymi oraz zapobiegania bezdomności zwierząt na terenie Gminy Inowlódz”.

Program ma na celu ograniczenie zjawiska bezdomności zwierząt domowych na terenie Gminy oraz zapewnienie właściwej opieki bezdomnym zwierzętom domowym i gospodarskim oraz wolno żyjącym kotom, przebywającym w granicach administracyjnych Gminy. Dotyczy on również problematyki adopcji zwierząt domowych. Poniesione środki finansowe w 2023 roku na realizację zadań z budżetu Gminy wyniosły 120 608, zł.

7. Gminna Komisja Rozwiązywania Problemów Alkoholowych

a) Cele, zadania, dokonania i efekty profilaktyki

Gminna Komisja Rozwiązywania Problemów Alkoholowych powołana jest do inicjowania działań interwencyjnych i profilaktycznych w zakresie rozwiązywania problemów alkoholowych.

Celem działań profilaktycznych komisji było zapobieganie powstawaniu nowych problemów alkoholowych oraz zwiększenie zdolności do radzenia sobie z istniejącymi problemami alkoholowymi.

Komisja zajmowała się wspieraniem osób uzależnionych i ich rodzin, kształtowaniem zdrowego stylu życia oraz pomocą rodzinom w trudnych sytuacjach życiowych.

W 2023 roku prowadziła następujące działania:

- Motywowała i kierowała osoby uzależnione do podejmowania leczenia,
- Wyrażała opinię w sprawach dofinansowania przedsięwzięć w zakresie realizacji Gminnego Programu Profilaktyki i Rozwiązywania Problemów Alkoholowych oraz Przeciwdziałania Narkomanii w Gminie Inowłódz,
- Współdziałała z instytucjami i organizacjami w sprawach profilaktyki i zapobiegania nowym problemom alkoholizmu
- Opiniowała wnioski o wydanie zezwolenia na sprzedaż napojów alkoholowych i wydawała opinie w formie postanowienia,
- Współpracowała z Urzędem Gminy Inowłódz, Gminnym Ośrodkiem Pomocy Społecznej w Inowłodzu, Komisariatem Policji w Czerniewicach, Prokuraturą Rejonową w Tomaszowie Mazowieckim, Sądem Rejonowym III Wydział Rodzinny i Nieletnich w Tomaszowie Mazowieckim, Gminnym Zespołem Interdyscyplinarnym w Inowłodzu, Szkołami z terenu Gminy Inowłódz, Gminnym Centrum Kultury w Inowłodzu, Stowarzyszeniami, Organizacjami Pozarządowymi, Powiatowym Centrum Pomocy Rodzinie w Tomaszowie Mazowieckim.

Gminna Komisja Rozwiązywania Problemów Alkoholowych w Inowłodzu składa się z osób przeszkolonych w zakresie profilaktyki i rozwiązywania problemów alkoholowych (art. 4¹ ust. 4 ustawy z dnia 26 października 1982 r. o wychowaniu w trzeźwości i przeciwdziałaniu alkoholizmowi), w 2023 r. działała w następującym składzie:

- | | |
|----------------------|----------------|
| 1. Ewa Godlewska | Przewodniczący |
| 2. Ewa Korzeniewska | członek |
| 3. Dominika Mizerska | członek |
| 4. Tomasz Januszek | członek |
| 5. Ariel Wiśnik | członek |

a) W ramach Komisji działały stałe zespoły problemowe w składzie:

- **Zespół ds. Opiniowania i Kontroli Rynku:**
 1. Ewa Korzeniewska – Przewodniczący Zespołu
 2. Dominika Mizerska
 3. Tomasz Januszek.
- **Zespół ds. Motywowania i Interwencji:**

1. Ewa Korzeniewska – Przewodniczący Zespołu
 2. Ewa Godlewska
 3. Ariel Wiśnik. (W przypadku nieobecności Pana Ariela Wiśnika, w zastępstwie Pan Tomasz Januszek.)
- **Zespół ds. Pomocy Rodzinie i Programowania Zadań:**
 1. Dominika Mizerska – Przewodniczący Zespołu
 2. Ewa Godlewska
 3. Tomasz Januszek.

Zespół ds. Opiniowania i Kontroli Rynku odbył 4 posiedzenia, wydał 11 postanowień dot. pozytywnej opinii w sprawie zgodności lokalizacji punktów sprzedaży napojów alkoholowych.

Na dzień 31.12.2023 r. na terenie Gminy Inowłódz z zezwolenia na sprzedaż napojów alkoholowych przeznaczonych do spożycia w miejscu sprzedaży (gastronomia) korzystało 23 punktów, z zezwoleń na sprzedaż napojów alkoholowych przeznaczonych do spożycia poza miejscem sprzedaży (sklepy) korzystało 9 punktów.

Zespół ds. Motywowania i Interwencji odbył 13 posiedzeń, na które zaproszono łącznie 43 osób na rozmowę interwencyjno-motywacyjną (część osób zapraszano kilkakrotnie) 10 osób skierowano na badanie do biegłych (psycholog, psychiatra) celem uzyskania opinii w przedmiocie uzależnienia od alkoholu, 12 spraw skierowano do Sądu Rejonowego w Tomaszowie Maz. o wszczęcie postępowania w sprawie zastosowania obowiązku poddania się leczeniu odwykowemu.

Zespół ds. Pomocy Rodzinie i Programowania Zadań odbył 15 posiedzeń, na których rozpatrywał i opiniował wnioski w sprawie dofinansowania do zadań ujętych w Gminnym Programie Profilaktyki i Rozwiązywania Problemów Alkoholowych oraz Przeciwdziałania Narkomanii na lata 2022-2025.

Pomoc osobom uzależnionym z terenu naszej gminy oraz członkom ich rodzin świadczyły:

- **Ośrodek Interwencji Kryzysowej w Tomaszowie Maz.** na podstawie porozumienia ze Starostwem Powiatowym w Tomaszowie Maz. Z usług świadczonych przez OIK mieszkańcy Gminy Inowłódz skorzystali 8 razy (wszyscy z pomocy prawnej).
- **Rodzinny Punkt Konsultacyjny w Inowłodzu prowadzony przez gminę.**
 - 1) **Terapeuta uzależnień** świadczył usługę dwa razy w miesiącu w czwartki w godz. 16.30 – 19.30, odbyły się 24 dyżury po 3 godziny.
Z pomocy terapeuty uzależnień skorzystało 9 osób. Przeprowadzono z nimi 28 indywidualnych konsultacji terapeutycznych.

Osoby, które w 2023 r. skorzystały z pomocy doświadczyły problemów alkoholowych, wśród nich była jedna kobieta i ośmiu mężczyzn.

2) Psycholog świadczył usługę dwa razy w miesiącu w czwartki w godz. 16.00 - 19.00, odbył 23 dyżury po 3 godziny.

Z pomocy psychologa skorzystało 22 osoby, z czego część to były konsultacje rodzinne. Część zgłaszających się osób konsultowano kilkakrotnie.

Wśród zgłoszonych problemów dominowały trudności wychowawcze, złożone problemy rodzinne, w tym przemoc w rodzinie i objęcie rodziny procedurą „niebieskiej karty”, nieprawidłowości w relacjach rówieśniczych i społecznych, trudności w szkole, trudności z adaptacją w szkole, problemy z uzależnieniem od substancji psychoaktywnych, zaburzenia psychiczne, zaburzenia osobowości.

Konsultowane osoby otrzymywały wsparcie psychologiczne, zalecenia do pracy w domu oraz wskazówki do ewentualnych dalszych konsultacji specjalistycznych poza Punktem Konsultacyjnym np. konieczność wizyt u psychiatry lub w poradni psychologiczno-pedagogicznej.

3) Przewodniczący GKRPA – socjoterapeuta, pedagog szkolny pełnił dyżury w każdy wtorek miesiąca w godz. 16.00 – 18.00, z pomocy skorzystało 9 dzieci i 29 osób dorosłych.

PORZĄDEK PUBLICZNY

Bezpieczeństwo publiczne - ogół warunków i instytucji chroniących życie, zdrowie, mienie obywateli oraz majątek ogólnonarodowy, ustroj i suwerenności państwa przed zjawiskami groźnymi dla ładu prawnego.

Zgodnie z ustawą o samorządzie gminnym zadaniem własnym gminy jest zaspakajanie zbiorowych potrzeb wspólnoty, w tym również zadania z zakresu porządku publicznego i bezpieczeństwa obywateli oraz ochrony przeciwpożarowej i przeciwpowodziowej.

Do zapewnienia bezpieczeństwa publicznego zobowiązane są wszystkie organy władzy i administracji państwowej, szczególnie instytucje wyspecjalizowane w zapewnieniu bezpieczeństwa publicznego, jak np. Policja, Państwowa Straż Pożarna, Pogotowie Ratunkowe, które to służby w realizacji swoich zadań wspierane są przez jednostki **Ochotniczych Straży Pożarnych**. Do zabezpieczenia realizacji zadań wynikających z ustawy o samorządzie gminnym, o zarządzaniu kryzysowym, o ochronie przeciwpożarowej i o ochotniczych strażach pożarnych, corocznie w budżecie gminy zabezpiecza się środki finansowe.

Na terenie Gminy Inowłódz działają 4 jednostki Ochotniczych Straży Pożarnych:

- Ochotnicza Straż Pożarna w Inowłodzu,
- Ochotnicza Straż Pożarna w Brzustowie,
- Ochotnicza Straż Pożarna w Królowej Woli,
- Ochotnicza Straż Pożarna w Liciążnej.

Jednostka Ochotniczej Straży Pożarnej w Inowłodzu

Włączona do Krajowego Systemu Ratowniczo Gaśniczego. Posiada dwa samochody ratowniczo – gaśnicze:

**GCBA marki MERCEDES ATEGO
1529AF**



GBA marki RENAULT/MDB3 D



Jednostka Ochotniczej Straży Pożarnej w Brzustowie

Posiada samochód ratowniczo – gaśniczy GBA marki STAR 266. Doskonale sprawdza się w akcji: „ZIMA” i w akcjach lokalnych.



Jednostka Ochotniczej Straży Pożarnej w Królowej Woli

Włączona do Krajowego Systemu Ratowniczo Gaśniczego. Posiada dwa samochody ratowniczo – gaśnicze:

GCKA marki MAN TGM 18/290

GCBA marki STAR 266



Jednostka Ochotniczej Straży Pożarnej w Liciążnej

Posiada samochód pożarniczy lekki VOLKSWAGEN Transporter.



Raport o stanie Gminy Inowłódz za rok 2023

Otrzymane dofinansowania dla Ochotniczych Straży Pożarnych

OSP Inowłódz

Lp.	Zadanie	Od kogo	Kwota
1.	Zakup sprzętu dla jednostki Ochotniczej Straży Pożarnej w Inowłodzu (Ubranie specjalne – 2 szt.; Rękawice specjalne – 14 par; Parawan ochronny – 1 szt.; Bosak dielektryczny – 1 szt.; Hełm strażacki – 1 szt.; Mostek przejazdowy – 2 szt.)	WFOŚiGW w Łodzi	24 750,00 zł
		Wkład własny	250,00 zł
		Razem	25 000,00 zł
2.	Zwiększenie potencjału ratowniczego ochotniczych straży pożarnych województwa łódzkiego (Ubranie specjalne – 4 kpl.; Hełm strażacki – 2 szt.)	Urząd Marszałkowski Województwa Łódzkiego	20 000,00 zł
3.	Zakup środków ochrony indywidualnej dla strażaków z OSP Inowłódz w celu ochrony zdrowia i poprawy bezpieczeństwa ratowników (Ubranie strażackie – 3 kpl.)	Fundacja Banku Pekao	7 500,00 zł
		Wkład własny	200,00 zł
		Razem	7 700,00 zł
4.	Zakup sprzętu na potrzeby Ochotniczej Straży Pożarnej w Inowłodzu (Zakup 2 tabletek, 2 przetwornic, 2 rejestratorów, 2 uchwytów do tabletek oraz montaż)	Fundacja Orlen	7 500,00 zł
5.	Dofinansowanie z KSRG	KSRG	5 500,00 zł
RAZEM			65 250,00 zł
6.	„Polski Ład” - remont strażnicy	Rządowy Fundusz Polski Ład	1 839 000,00 zł
7.	„Eko Remiza” - remont strażnicy	Wojewódzki Fundusz Ochrony Środowiska	690 000,00 zł

OSP Królowa Wola

Lp.	Zadanie	Od kogo	Kwota
1.	Zakup sprzętu i wyposażenia osobistego dla Jednostki Ochotniczej Straży Pożarnej w Królowej Woli	WFOŚiGW w Łodzi	25 000,00 zł
		Wkład własny	547,00 zł
		Razem	25 547,00 zł
2.	Zakup węży strażackich W-52 (5 szt), W-75 (5 szt)	Generalna Dyrekcja lasów Państwowych	3 000,00 zł
3.	Zakup motopompy pływającej	KSRG	4 300,00 zł
		Wkład własny	900,00 zł
		Razem	5 200,00 zł
4.	Remont garażu: przeróbki elektryczne, przeróbki hydrauliczne, wymiana oświetlenia, montaż koryta odpływowego	Fundusz Składowy Ubezpieczenia Społecznego Rolników	5 000,00 zł
		Wkład własny	2 000,00 zł

Raport o stanie Gminy Inowłódz za rok 2023

		Razem	7 000,00 zł
5.	Zakup mundurów	Spółka ds. zagospodarowania wspólną gruntową wsi Królowa Wola	5 000,00 zł
6.	Zakup: 5 ubrań specjalnych, 12 mundurów koszarowych, defibrylator, 6 hełmów	Alior Bank	40 000,00 zł
RAZEM			82 300,00 zł

OSP Brzustów

Lp.	Zadanie	Od kogo	Kwota
1.	Zakup sprzętu dla jednostki Ochotniczej Straży Pożarnej w Brzustowie (Ubranie specjalne – 1 kpl.; Sygnalizator bezruchu – 4 szt.; Szelki bezpieczeństwa z pasmem biodrowym – 1 szt.; Pilarka do drewna – 1 szt.; Piła tarczowa do stali i betonu – 1 szt.; Wentylator oddymiający – 1 szt.; Drabina przenośna ratownicza – 1 szt.)	WFOŚiGW w Łodzi	24 750,00 zł
		Wkład własny	250,00 zł
		Razem	25 000,00 zł
2.	Zakup wyposażenia i sprzętu dla strażaków z OSP Brzustów (Zbiornik wodny ppoż – 1 szt.; Ubranie specjalne FHR – 2 kpl.)	Fundacja Orlen	7 500,00 zł
		Wkład własny	1 372,00 zł
		Razem	8 872,00 zł
RAZEM			32 250,00 zł

OSP Liciężna

Lp.	Zadanie	Od kogo	Kwota
1.	Zakup wyposażenia osobistego na potrzeby Ochotniczej Straży Pożarnej w Liciężnej (Ubranie specjalne – 2 kpl.; Hełm strażacki – 2 szt.; Rękawice strażackie – 2 pary; Buty strażackie specjalne – 2 pary; Czapka koszarowa – 5 szt.)	Łódzka Specjalna Strefa Ekonomiczna re_action!	5 000,00 zł
		Wkład własny	3 566,36 zł
		Razem	8 566,36 zł

Raport o stanie Gminy Inowłódz za rok 2023

W poszczególnych jednostkach liczba strażaków czynnych wyszkolonych, ubezpieczonych i posiadających ważne badania lekarskie przedstawia się następująco:

- OSP Inowłódz 17,
- OSP Brzustów 25,
- OSP Królowa Wola 16,
- OSP Liciężna 6.

W 2023 roku wypłacono ekwiwalent w wysokości:

- dla OSP Inowłodzu 7 320,00 zł,
- dla OSP Brzustów 9 345,00 zł,
- dla OSP Królowa Wola 10 680,00 zł,
- dla OSP Liciężna 2 520,00 zł.

Udział w akcjach przez poszczególne OSP według danych gminnych

Akcja	Brzustów	Inowłódz	Królowa Wola	Liciężna
Gaszenie pożarów	5	11	7	0
Likwidacja miejscowego zagrożenia	1	15	16	0
Alarmy fałszywe	0	3	5	0
Wyjazdy gospodarcze	5	2	5	3
Odsnieżanie	4	0	3	0

Zestawienie zdarzeń drogowych zaistniałych na terenie Gminy Inowłódz w 2022 roku

	Liczba wypadków	Liczba Zabitych	Liczba Rannych	Liczba Kolidji
2019	16	0	18	45
2020	11	1	22	34
2021	9	0	10	47
2022	6	2	5	38
2023	6	0	7	46

W Gminie Inowłódz przeprowadzono postępowania przygotowawcze dotyczące 39 przestępstw, 6 wypadków drogowych (bez ofiar śmiertelnych, 7 rannych) oraz 46 kolizji drogowych, 5 kradzieży z włamaniem, 8 kradzieży mienia, 0 uszkodzeń mienia, 0 uszkodzeń ciała, 6 przestępstw narkotykowe. Przeprowadzono 482 interwencje policji oraz wdrożono procedurę „Niebieskiej Karty” w 7 przypadkach. Przeprowadzono 38 postępowań w sprawach o wykroczenia (dotyczy tych wykroczeń, których sprawcy nie zostali ukarani mandatami karnymi).

OPIEKA ZDROWOTNA

Do zadań Gminy w zakresie ochrony zdrowia publicznego, należy m.in. zabezpieczenie dostępności do świadczeń z zakresu podstawowej opieki zdrowotnej. W 2023 roku na terenie Gminy Inowłódz pełniły tę funkcję:

- Przychodnia Medycyny Rodzinnej w Inowłodzu z siedzibą przy ul. Juliana Tuwima 4,
- Niepubliczny Zakład Opieki Zdrowotnej KAMED Katarzyna Kosiacka z siedzibą przy ul. marsz. Józefa Piłsudskiego 12 w Spale.

W Inowłodzu w budynku Ośrodka Zdrowia świadczy usługi Gabinet Stomatologiczny.

Na terenie Gminy Inowłódz działają również dwa Punkty Apteczne Familypharm w Inowłodzu przy ulicy Juliana Tuwima 4 oraz w Spale przy ulicy marsz. Józefa Piłsudskiego 12.

Mieszkanki Gminy Inowłódz w 2023 roku korzystały z badania mammograficznego w mammobusie na terenie Urzędu Gminy Inowłódz.

W szkołach działających na terenie Gminy Inowłódz prowadzono szereg działań z zakresu ochrony zdrowia:

- warsztaty profilaktyczne w zakresie przeciwdziałania zażywaniu dopalaczy zorganizowane we współpracy z Powiatową Stacją Sanitarno – Epidemiologiczną w Tomaszowie Mazowieckim,
- spotkanie rodziców z terapeutą uzależnień “Arki Nadziei” Anetą Markiewicz oraz st. asp. Joanną Sztuk Powiatowej Komendy Policji w Tomaszowie Mazowieckim na temat “Prawdy i mity na temat alkoholu, narkotyków i innych używek” oraz odpowiedzialności rodzicielskiej za swoje dzieci,
- uczestnictwo w Gminnym Dniu Bezpieczeństwa organizowanych na terenie Szkoły Podstawowej w Inowłodzu, w ramach którego uczniowie wzięli udział w spotkaniu z przedstawicielami Policji oraz Straży Pożarnej; uczniowie byli obserwatorami i uczestnikami symulacyjnych akcji ratowniczych oraz udzielania pierwszej pomocy,
- warsztaty dla klas VII-VIII na temat “HIV i AIDS”,
- warsztaty z dietetykiem na temat “Zaburzenia odżywiania”.
- Praca wychowawczo-terapeutyczna z uczniami ze specyficznymi trudnościami w nauce, wymagającymi konsultacji psychologicznej oraz wsparcia wychowawczo-dydaktycznego, wspieranie przez pedagogów szkolnych oraz psychologa szkolnego rodziców uczniów wymagających szczególnej uwagi i troski,
- Organizacja i udział w wielu imprezach sportowych jako alternatywa spędzania wolnego czasu,
- Udział w Akademii Bezpiecznego Puchatka oraz Policijnej Akademii Bezpieczeństwa,
- Zajęcia socjoterapeutyczne dla uczniów z Panią Anetą Markiewicz z Fundacji Arka Nadziei,

Raport o stanie Gminy Inowlódz za rok 2023

- Spotkania profilaktyczne dla dzieci i młodzieży, a także ich rodziców i opiekunów dotyczące dopalaczy oraz narkotyków.

POMOC SPOLECZNA

Gminny Ośrodek Pomocy Społecznej w Inowłodzu w 2023 r. realizował następujące zadania w obszarze pomocy społecznej poprzez:

- przyznawanie i wypłacanie zasiłków okresowych (wypłacono 23 świadczenia dla 10 osób),
- przyznawanie i wypłacanie zasiłków celowych (wypłacono 24 świadczenia dla 16 osób),
- praca socjalna (zarejestrowano 243 przypadki świadczenia pracy socjalnej),
- dożywianie dzieci i dorosłych w ramach rządowego programu „Posiłek w szkole i w domu” na lata 2019–2023 (opłacono 3 171 świadczeń (posiłków) dla 29 osób),
- kierowanie do domów pomocy społecznej i ponoszenie odpłatności za pobyt mieszkańca w tym domu (skierowano i opłacono pobyt w DPS dla 4 mieszkańców Gminy),
- przyznawanie i wypłacanie zasiłków stałych (wypłacono 181 świadczeń dla 16 osób),
- opłacanie składek na ubezpieczenie zdrowotne określonych w przepisach o świadczeniach opieki zdrowotnej finansowanych ze środków publicznych (opłacono składki zdrowotne za 11 osób),
- organizowanie i świadczenie usług opiekuńczych, w tym specjalistycznych w miejscu zamieszkania, z wyłączeniem specjalistycznych usług opiekuńczych dla osób z zaburzeniami psychicznymi (świadczone usługi dla 11 osób) oraz w formie opieki wytchnieniowej (świadczone usługi dla 8 osób),
- organizowanie i świadczenie specjalistycznych usług opiekuńczych w miejscu zamieszkania dla osób z zaburzeniami psychicznymi (świadczone usługi dla 2 osób).

Pozostałe zadania realizowane przez Gminny Ośrodek Pomocy Społecznej w 2023 r.:

- zadania wynikające z ustawy o świadczeniach rodzinnych, tj. przyznawanie i wypłacanie zasiłków rodzinnych z dodatkami (dla 144 osób), zasiłki pielęgnacyjne (dla 106 osób), świadczenia pielęgnacyjne (dla 44 osób), zasiłek dla opiekuna (dla 1 osoby), specjalny zasiłek opiekuńczy (dla 1 osoby), jednorazowa zapomoga z tytułu urodzenia dziecka (dla 18 osób), świadczenia rodzicielskie (dla 7 osób), składki na ubezpieczenia społeczne dla osób pobierających świadczenia pielęgnacyjne, specjalny zasiłek opiekuńczy i zasiłek dla opiekuna (dla 26 osób),
- zadania wynikające z ustawy o pomocy osobom uprawnionym do alimentów tj. przyznawanie i wypłacanie świadczeń z Funduszu Alimentacyjnego oraz działania podejmowane wobec dłużników alimentacyjnych (wypłacono świadczenie dla 9 osób),
- zadania wynikające z ustawy o dodatkach mieszkaniowych tj. przyznawanie i wypłata dodatków mieszkaniowych (wypłacono dodatki dla 3 rodzin),
- zadania wynikające z ustawy o tj. przyznawanie i wypłata dodatków energetycznych (wypłacono dodatek dla 20 gospodarstw domowych),
- zadania wynikające z ustawy o systemie oświaty w zakresie udzielania pomocy materialnej dla uczniów tj. stypendia szkolne i zasiłki szkolne (wypłacono stypendia dla 17 uczniów),
- zadania wynikające z ustawy o Karcie Dużej Rodziny (wydano 74 karty dla 39 rodzin),
- zadania wynikające z uchwały dotyczącej lokalnego programu Gminna KDR (z ulg w ramach programu skorzystało 98 dzieci),

Raport o stanie Gminy Inowłódz za rok 2023

- zadania wynikające z ustawy o wspieraniu rodziny i pieczy zastępczej (partycypowano w kosztach umieszczenia 4 dzieci w 2 rodzinach zastępczych),
- zadania wynikające z ustawy o szczególnej ochronie niektórych odbiorców paliw gazowych w 2023 r. w związku z sytuacją na rynku gazu (wyplacono refundacje dla 1 osoby),
- zadania wynikające z Programu ministerialnego „Opieka wytechnieniowa” – edycja 2023 (świadczenie usług zrealizowano u 3 opiekunów),
- zadania wynikające z realizacji programu „Korpus Wsparcia Seniorów” – edycja 2023 (ze wsparcia w postaci zakupu opasek bezpieczeństwa i usługi teleopieki na odległość skorzystało 25 seniorów),
- obsługa administracyjna Zespołu Interdyscyplinarnego,
- w strukturach GOPS funkcjonuje ośrodek wsparcia Klub Senior+ w Królowej Woli z 20 miejscami dla seniorów,
- realizowano wsparcie w ramach Programu Operacyjnego Pomoc Żywnościowa Podprogram 2021 współfinansowanego z Europejskiego Funduszu Pomocy Najbardziej Potrzebującym (FEAD), współpracowano w tym zakresie z Bankiem Żywności w Łodzi (wystawiono 80 skierowań, ze wsparcia skorzystało 110 osób w rodzinach, wydano 110 paczek),
- współpracowano ze Stowarzyszeniem na Rzecz Rozwoju Królowej Woli „Przyjazna Wieś” przy organizacji projektu „Pomoc świąteczna” dla seniorów z terenu gminy, wsparciem objęto 170 osób,
- współpracowano na rzecz rodzin z terenu Gminy Inowłódz ze Stowarzyszeniem Związek Dużych Rodzin Trzy Plus, Koło w Inowłodzu, zrealizowano: projekt „Sieć Family Spot” w ramach konkursu Ministerstwa Rodziny i Polityki Społecznej „Po pierwsze Rodzina!”. W ramach projektu odbywały się działania i warsztaty skierowane do rodzin o charakterze edukacyjnym, aktywizacyjnym oraz działania integrujące rodziny (odbyło się 28 wydarzeń), Gmina Inowłódz współorganizowała z ZDR Trzy Plus imprezę plenerową skierowaną do rodzin z woj. łódzkiego pn. Rodzinne Grzybobranie w lasach spalskich, w 2023 r. Gmina Inowłódz rozpoczęła proces certyfikacji na Samorząd Przyjazny Rodzinom. W związku z wdrażaniem programu zostały przeprowadzone 3 szkolenia dla pracowników Gminy i jednostek organizacyjnych z zakresu komunikacji wewnętrznej w zespołach,
- obsługa administracyjno-biurowa Zespołu Interdyscyplinarnego.

Szczegółową informację dotyczącą realizacji zadań z obszaru pomocy społecznej (z uwzględnieniem sytuacji społecznej i demograficznej oraz obejmującą w szczególności infrastrukturę, kadre, nakłady na pomoc społeczną) zawiera przygotowana na podstawie art. 16 a ustawy o pomocy społecznej z dnia 12 marca 2004 r. (t.j. Dz. U. z 2023 r. poz. 901 z późn. zm.) *Ocena zasobów pomocy społecznej za rok 2023.*

OŚWIATA

Zgodnie z Uchwałą Nr VII/47/19 Rady Gminy Inowłódz z dnia 28 marca 2019 r. w sprawie ustalenia planu sieci publicznych szkół, Gmina Inowłódz w roku 2023 prowadziła dwie publiczne szkoły podstawowe z oddziałami przedszkolnymi:

- Publiczną Szkołę Podstawową im. Jana Pawła II w Brzustowie, której obwód obejmował miejscowości: Brzustów, Dąbrowa i Sługocice z terenu Gminy Tomaszów Mazowiecki.
- Publiczną Szkołę Podstawową im. Juliana Tuwima w Inowłodzu, której obwód obejmował miejscowości: Inowłódz, Królowa Wola, Konewka, Liciężna, Poświętne, Spała, Teofilów, Zakościele, Żądłowice.

Ponadto na terenie Gminy Inowłódz funkcjonuje także jedna niepubliczna szkoła podstawowa tj. Szkoła Podstawowa im. Ignacego Mościckiego w Królowej Woli prowadzona przez Stowarzyszenie na rzecz Rozwoju Królowej Woli „Przyjazna Wieś” oraz Niepubliczne Przedszkole TPD w Inowłodzu prowadzone przez Towarzystwo Przyjaciół Dzieci Oddział Gminny w Inowłodzu. W szkołach prowadzonych przez Gminę Inowłódz nauka odbywa się na jedną zmianę. Siedzibą każdej z wyżej wymienionych szkół są odrębne budynki, w których zapewnione są uczniom bezpieczne i higieniczne warunki pobytu. Szkoły posiadają salę gimnastyczną, boisko szkolne, świetlicę i odpowiednio wyposażone pracownie oraz umożliwiają uczniom korzystanie z gorących posiłków. Położenie szkół, zgodnie z art. 39 ustawy Prawo oświatowe, uwzględnia odległość zamieszkania uczniów od szkoły, a w przypadku przekroczenia odległości (3km i 4 km), gmina zapewnia uczniom bezpłatny dowóz do szkół i opiekę w czasie przewozu.

Liczba uczniów według stanu 31.12.2023 r.

L p.	Wyszczególnienie	Liczba dzieci w przedszkolu	Liczba uczniów	Liczba uczniów w o/przedszkolnych	Liczba uczniów bez o/przed-szkolnych	w tym							
						I	II	III	IV	V	VI	VI II	
1	PSP w Inowłodzu	-	120	14	106	11	17	18	12	9	13	16	10
2	PSP w Brzustowie	-	89	19	70	12	3	12	8	7	9	12	7
Liczba uczniów w szkołach, w których organem prowadzącym jest Gmina Inowłódz		-	209	33	176	23	20	30	20	16	22	28	17

Raport o stanie Gminy Inowłódz za rok 2023

3	SP w Królowej Woli	-	68	21	47	6	6	-	5	8	5	9	8
4	Niepubliczne Przedszkole TPD	40	-	-	-	-	-	-	-	-	-	-	-
Ogółem liczba uczniów w szkołach, na terenie Gminy Inowłódz		40	277	54	223	29	26	30	25	24	27	37	25

Zatrudnienie w placówkach oświatowych na podstawie umowy o pracę, według stanu na 31.12.2023 r.

Publiczna Szkoła Podstawowa im. Jana Pawła II w Brzustowie:

- ogółem etatów pracowników pedagogicznych: 16,21
- ogółem etatów pracowników niepedagogicznych: 3,50

Publiczna Szkoła Podstawowa im. Juliana Tuwima w Inowłodzu:

- ogółem etatów pracowników pedagogicznych: 16,23
- ogółem etatów pracowników niepedagogicznych: 5

Niepubliczna Szkoła Podstawowa im. Ignacego Mościckiego w Królowej Woli:

- ogółem etatów pracowników pedagogicznych: 10,25
- ogółem etatów pracowników niepedagogicznych: 5,25

Niepubliczne Przedszkole TPD w Inowłodzu:

- ogółem etatów pracowników pedagogicznych: 3
- ogółem etatów pracowników niepedagogicznych: 2.

Raport o stanie Gminy Inowlódz za rok 2023

Wykonanie budżetu za 2023 r.

Nazwa jednostki	Wykonanie budżetu za 2023 rok				
	Subwencja ogółem	Wydatki ogółem	z tego		Wydatki zrealizowane z budżetu Gminy Inowlódz (%)
			Dotacje celowe/ Fundusz Pomocy	Dochody z tyt. stołówki	
PSP Inowlódz		2 611 048,47	194 567,90	124 952,25	
PSP Brzustów		2 242 432,07	62 189,62	0,00	
Centrum Usług Wspólnych (zadania gminy dot. oświaty)		2 016 247,76	91 761,20	0,00	
RAZEM	3 850 949,00	6 869 728,30	348 518,72	124 952,25	2 545 308,33 (37%)

KULTURA

W 2023 roku Gminne Centrum Kultury w Inowłodzu realizowało zadania statutowe poprzez placówki wchodzące w skład struktury organizacyjnej GCK, a mianowicie:

- Gminne Centrum Kultury w Inowłodzu – Zamek w Inowłodzu,
- Biblioteka – Zamek w Inowłodzu,
- Świetlica Wiejska w Liciążnej,
- Świetlica Wiejska w Królowej Woli,
- Świetlica Wiejska w Konewce,
- Świetlica Wiejska w Brzustowie,
- Świetlica Wiejska „Sołtysówka” w Spale.

Do podstawowych zadań GCK należy w szczególności:

- ochrona tradycji i dziedzictwa kulturowego zwłaszcza w zakresie folkloru, sztuki ludowej oraz rękodziela ludowego i artystycznego,
- organizacja wydarzeń kulturalnych,
- wprowadzanie wspólnie ze szkołami młodzieży w aktywne życie kulturalne,
- inspirowanie i rozwijanie zainteresowań amatorską twórczością artystyczną,
- współpraca z organizacjami społeczno-kulturalnymi i udzielanie pomocy organizacyjnej dla inicjatyw społeczno-kulturalnych mieszkańców gminy,
- promocja gminy,
- edukacja kulturalna mieszkańców gminy.

Sekcja administracyjno-biurowa

GCK na bieżąco prowadzi czynności z zakresu obsługi administracyjnej instytucji, mimo braku wydzielonego stanowiska. Każdy pracownik ma obowiązek dbać o realizację czynności administracyjnych z zakresu wykonywanych spraw merytorycznych.

Do zadań tych należy m.in. przygotowywanie umów, wydawanie zarządzeń, opracowywanie regulaminów, realizacja zamówień publicznych dotyczących bieżącej działalności, dbałość i czuwanie nad prawidłowym obiegiem dokumentów, w tym ich archiwizacja. Realizacja czynności z zakresu administrowania świetlicami wiejskimi.

Działalność merytoryczna

Głównym celem ustawowym funkcjonowania instytucji kultury jest prowadzenie wszechstronnej działalności w zakresie edukacji kulturowej, upowszechniania kultury, ochrony dziedzictwa narodowego i tradycji ludowej oraz zaspokajania potrzeb kulturalnych mieszkańców. Statut instytucji dookreśla kolejne obszary działania GCK w Inowłodzu, którymi są: prowadzenie biblioteki, upowszechnianie czytelnictwa, promocja gminy, organizacja festynów, koncertów i ogólnodostępnych imprez.

Praca Gminnego Centrum Kultury nakierowana na realizację stawianych celów zorganizowana jest na wielu płaszczyznach.

Edukacja kulturalna

W ramach projektu „Mieszkańcy kluczem do zamku” dofinansowanego przez Narodowe Centrum Kultury instytucję wdrażającą program MKiDN w ramach Dom Kultury+ (DK+), przeprowadziliśmy badania nad stanem kultury w naszej gminie. Została opracowana diagnoza i wskazane kierunki działań w obszarze wspierania i rozwoju lokalnej kultury. Diagnoza umożliwiła ogłoszenie konkursu dla mieszkańców na własne inicjatywy, które wspólnie organizowaliśmy. I tak w minionym roku razem z mieszkańcami przeprowadziliśmy następujące projekty:

- szachowe dziwy na zamku w Inowłodzu,
- artystyczną Konewkę – spotkanie z muzyką,
- ogród wrażeń w Liciążnej – warsztaty i zielnik,
- opowieści flisackie – co niosła Pilica z biegiem lat,
- warsztaty choreograficzne dla zespołu „Cekinki”,
- warsztaty teatralne dla nauczycieli z terenu gminy,
- organizację wystawy o ważnych postaciach w historii Inowłódza.

Wspieranie rozwoju młodych ludzi oraz kształtowanie postaw prokulturalnych jest obszarem wzmożonej pracy GCK.

Działania na rzecz dzieci w większym natężeniu prowadzono w czasie wolnym od obowiązków szkolnych – podczas ferii zimowych, wakacji oraz w godzinach popołudniowych. W ramach wakacyjnej AktywAkcji w świetlicach wiejskich i w Zamku dzieciom codziennie organizowano zajęcia taneczne, plastyczne i kulinarne, jak także proponowano wspólne wycieczki rowerowe, kino oraz czytanie książek. Ponieważ warsztaty pozwalają na rozwój osobowości i kreatywności, przez cały rok podobne aktywności prowadzono we wszystkich świetlicach wiejskich. W okresie poprzedzającym święta Bożego Narodzenia oraz Wielkanocy, a także święta okolicznościowe (Dzień Matki, Dzień Babci i Dziadka itp.), GCK ogłaszało tematyczne konkursy w różnych dziedzinach artystycznych.

W 2023 r. do rodziców i ich dzieci skierowano ofertę odpłatnych zajęć edukacyjno-artystycznych. Na stałe uruchomione zostały 2 koła zainteresowań: koło szachowe oraz taneczne, a dla dorosłych zajęcia z pilatesu. W GCK funkcjonował także amatorski ruch teatralny dla osób dorosłych - „Teatr na Zamku”, nad którym opiekę merytoryczną sprawuje dramaturg, pedagog i reżyser teatralny.

W ramach edukacji kulturowej co miesiąc odbywały się koncerty muzyczne organizowane przez Filharmonię Narodową. Były to zróżnicowane gatunkowo i instrumentalnie koncerty z cyklu „Spotkania z Muzyką”.

W ramach Europejskich Dni Dziedzictwa 2023 r. proponowano mieszkańcom, jak i osobom spoza gminy edukację w przystępnej, uniwersalnej formie trzech questów: Spała Władców, Prezydentów, Atletów; Inowłódz – historii wieki nad brzegiem rzeki; Kajakiem po skarby Pilicy. Uczestnicy gier terenowych mogli w przyjemny sposób spędzić czas w gminie Inowłódz, zgłębiając historię, architekturę i zasoby naturalne odwiedzanych miejsc.

W ramach projektu Family Spot wspólnie z Kołem Dużych Rodzin Trzy Plus organizowaliśmy szereg warsztatów edukacyjnych dla całych rodzin.

W minionym roku w ramach galerii ZI odbywały się wystawy i wernisaże artystyczne, m.in. cykl artystyczny w ramach 25 - lecia dzielnicy Galegii Simcinów, wystawy twórczości Aleksandra Dutkiewicza, Grażyny Rakowskiej, Marka Leszczyckiego, Lasów Państwowych i inne.

Współpraca z Kasztelanią Inowłodzką zaowocowała m.in. sprowadzeniem na stałe do Inowłódza wystawy tarcz herbowych Kapituły Rycerstwa Polskiego. Jest to stała ekspozycja 60 tarcz zainstalowana w zamkowej baszcie – jedyna taka w Polsce.

Ponad te działania, opisane wyżej, inne o charakterze edukacyjnym, to również:

- koncert kolęd i pastorałek,
- spotkania literackie Ślady prowadzą do zamku,
- spotkania z podróżnikiem,
- kino letnie na podzamczu, mikołajkowe kino ZI,
- warsztaty z mobilnym Muzeum Początków Państwa Piłskiego,
- organizacja akcji Mała książka wielki człowiek,
- udział w Ogólnopolskiej Akcja Jak nie czytam jak czytam,
- promocja czytelnictwa w przedszkolu TPD – regularne wizyty bibliotekarza,
- organizacja gminnej edycji Narodowego Czytania.

Instytucja była organizatorem dużych wydarzeń o charakterze promocyjnym:

- podsumowania społecznych i gospodarczych osiągnięć roku 2022,
- otwarcia sezonu turystycznego,
- Inowłodzkiej Sobótki,
- Dni Gminy Inowłódz- po raz pierwszy pod hasłem Gmina Kwiatów Polskich,
- Ogólnopolskiego Spalskiego Hubertusa Jeździeckiego,
- Powiatowego Święto Ziemniaka w Brzustowie,
- Gwiazdki w Ino,
- targów ślubnych,

oraz współorganizatorem kulturalno- promocyjnych wydarzeń:

- gminnego Dnia Kobiet,
- spektaklu teatralnego - Droga do Jerozolimy,
- łykwiatu kasztelańskiego,
- Dnia Dziecka,
- spalskich jarmarków antyków i rękodziela ludowego,
- powiatowego przeglądu strażackich orkiestr dętych,
- Hubertusa Myślińskiego,
- Spalskich Mikołajek,
- jarmarku bożonarodzeniowego,
- wigilii i spotkań rocznicowych, obchodów świąt różnych środowisk,
- pikników sołeckich.

Instytucja organizowała i brała udział w wielu wydarzeniach upamiętniających rocznice ważnych patriotycznych i historycznych zdarzeń:

- wybuchu powstania styczniowego,
- egzekucji mieszkańców w Molkowym Rowie,
- uchwalenia Konstytucji 3 maja,
- wybuchu drugiej wojny światowej 1 września,
- święta Zmarłych 1 listopada,
- odzyskania niepodległości 11 listopada,
- 100 lecie powstania kościoła w Spale,
- Inowłodzkie spotkania z historią,
- piknik militarny – pokazy,
- operacja Kelchglas- inscenizacja.

Zamek był organizatorem i współorganizatorem przedsięwzięć o charakterze sportowym i rekreacyjnym:

- cyklicznych zajęć z tenisa stołowego,
- turnieju tenisa stołowego,
- organizacji współpracy z IKS,
- biegu tropem Wilczym,
- biegu II Runda Żubra,
- It orient biegu/rajdu na orientację,
- XVII Ogólnopolskiego Spływu Kajakowego „Pilica Zachwycą”.

Kultura ludowa

GCK na co dzień współpracuje ze środowiskiem twórców ludowych, kołami gospodyń wiejskich i zespołami ludowymi. Niemal każde przedsięwzięcie wzbogaca prezentacja twórczości ludowej. Zespoły i panie z KGW biorą udział w licznych konkursach, podczas których prezentują i promują naszą gminę, w minionym roku m.in.: Zakobabki zajęły 1 miejsce w powiatowych ostatekach w gminie Rokiciny, Liciężna udział brała w powiatowym konkursie palm i pisanek w Będkowie, Brzustów w powiatowym konkursie kulinarnym w Czerniewicach, Królowa Wola w konkursie darcie pierza w Rzeczy. Zespół ludowy “Cekinki” działa przy GCK od 2011 r. Regularnie spotyka się na próbach, które prowadzi instruktor Zbigniew Kosylak. Zespół w minionym roku wziął udział w projekcie choreograficznym. Poza opracowanym programem piosenek i przyśpiewek ludowych zespół posiada w swoim repertuarze liczne programy tematyczne, które prezentuje na uroczystościach gminnych.

KULTURA FIZYCZNA I TURYSTYKA

1. Obiekty służące rozwojowi kultury fizycznej w Gminie Inowłódz:

1) Plac zabaw:

- w Spale: w centrum oraz na błoniach Nadpilicznych,
- w Konewce,
- w Inowłodzu: Zamoście, OSiR, Księża TAMA, przy Szkole Podstawowej,
- w Brzustowie przy Szkole Podstawowej,
- w Królowej Woli,
- w Liciężnej,
- w Zakościelu;

2) Boiska sportowe:

- OSiR Inowłódz (do gry w siatkówkę plażową, do gry w piłkę ręczną i koszykówkę),
- szkolne w Inowłodzu, w Liciężnej, w Brzustowie, w Konewce.

3) Pumptrack w Spale na błoniach nadpilicznych.

Na terenie Gminy Inowłódz działa również Ludowy Klub Sportowy IKS, który posiada 1 drużynę seniorów, składającą się z 30 zawodników oraz 2 drużyny młodzieżowa, składające się z 20 oraz 15 zawodników. Łącznie klub zrzesza 65 osób.

W 2023 roku odbyły się również imprezy sportowe organizowane przez Gminę Inowłódz:

- Gminny Turniej Tenisa Stołowego o Puchar Wójta Gminy Inowłódz – 18 lutego 2023 r.
- Turniej Piłki Siatkowej Plażowej o Puchar Wójta Gminy Inowłódz w ramach Dni Gminy Inowłódz– 29 lipca 2023 r.
- Turniej Piłki Nożnej o Puchar Wójta Gminy Inowłódz w ramach Dni Gminy Inowłódz– 29 lipca 2023 r.
- Zawody Kajakowe w ramach Dni Gminy Inowłódz– 29 lipca 2023 r.
- Skimboarding w ramach Dni Gminy Inowłódz – 29 lipca 2023 r.

2. Atrakcje turystyczne

Gmina Inowłódz posiada znaczny potencjał turystyczny wynikający ze znajdujących się na jej terenie zabytków, przestrzeni krajobrazowych, dostępu do wody, kompleksów zieleni, miejsc związanych z historią i kulturą tych ziem. Możemy poszczycić się intensywnie rozwijającą się bazą turystyczną – wypoczynkową tworzona przez hotele, pensjonaty oraz inne ośrodki o zróżnicowanym standardzie. Posiadają one bogate zaplecze sportowe i rekreacyjne. Większość obiektów przystosowana jest do obsługi szkoleń, konferencji, spotkań integracyjnych. Turyści indywidualni, szukający ciszy i spokoju wypoczną w gospodarstwach agroturystycznych i kwaterach prywatnych.

Niepowtarzalność walorów przyrodniczych zachęca do wypoczynku, jak również do uprawiania aktywnych form turystyki. Teren Gminy Inowłódz przecinają liczne szlaki turystyczne, w tym piękny, nizinny szlak wodny Pilicy, o którego atrakcyjności decydują

naturalne krajobrazy, lesistość terenów nadbrzeżnych, czyste powietrze oraz dostępność brzegów zachęcająca do biwakowania. Korzystanie z uroków rzeki ułatwiają liczne wypożyczalnie kajaków.

a) Obiekty sakralne

Inowłódz, Spala i Brzustów:

- Kościół św. Idziego w Inowłodzu,
- Kościół św. Michała Archanioła w Inowłodzu,
- Kościół Matki Bożej Królowej Korony Polski w Spale,
- Kościół Matki Bożej Częstochowskiej w Brzustowie,
- Kapliczka św. Jana Nepomucena w Spale,
- Cmentarz żydowski w Inowłodzu,
- Synagoga w Inowłodzu,
- Kapliczka na „Przeprosnej Górcie”,
- Kapliczka w Giełzowie,
- Kapliczka domkowa wchodząca w skład „Pustelni Inowłodzkiej”.

b) Obiekty historyczne

Inowłódz:

- Zrekonstruowane Ruiny XIV – wiecznego Zamku Kazimierza Wielkiego,
- Cmentarz Wojenny w Inowłodzu,
- Mogiła z okresu II Wojny Światowej w Inowłodzu,
- Źródełko nad Pilicą.

Spala:

- Wieża Ciśnień w Spale,
- Grota św. Huberta w Spale,
- Mogiła hrabiny M. Wielopolskiej w Spale,
- Dom Pamięci Walki i Męczeństwa Leśników i Drzewiarzy Polskich,
- Posąg żubra,
- Grzybek spalski (przy ścieżce rowerowej).

Konewka i Królowa Wola:

- Schron kolejowy i bunkry w Konewce,
- Dom Ludowy w Królowej Woli.

c) Parki krajobrazowe

Gmina Inowłódz charakteryzuje się szczególną malowniczością krajobrazu dzięki rzadko spotykanej w tej części kraju różnorodności form ukształtowania powierzchni. Ciekawa rzeźba terenu w połączeniu z bogatymi zasobami leśnymi decyduje o dużej atrakcyjności turystycznej Gminy. Lasy zajmują około 60 % obszaru Gminy, stanowiąc dominujący element krajobrazu. Lasy Spalskie wraz z pozostałością Puszczy Pilickiej są jednym z największych kompleksów leśnych w środkowej Polsce. Wysoka wartość walorów

przyrodniczych i potrzeba ich zachowania była motywacją do utworzenia na tym terenie w 1995 roku **Spalskiego Parku Krajobrazowego**, który swoją ochroną objął ponad połowę powierzchni Gminy Inowłódz.

Najcenniejsze z przyrodniczego punktu widzenia tereny będące siedliskami wielu gatunków roślin i zwierząt chronione są w rezerwach:

- Rezerwat Gać Spalska,
- Rezerwat Konewka,
- Rezerwat Spała,
- Rezerwat Żądłowice.

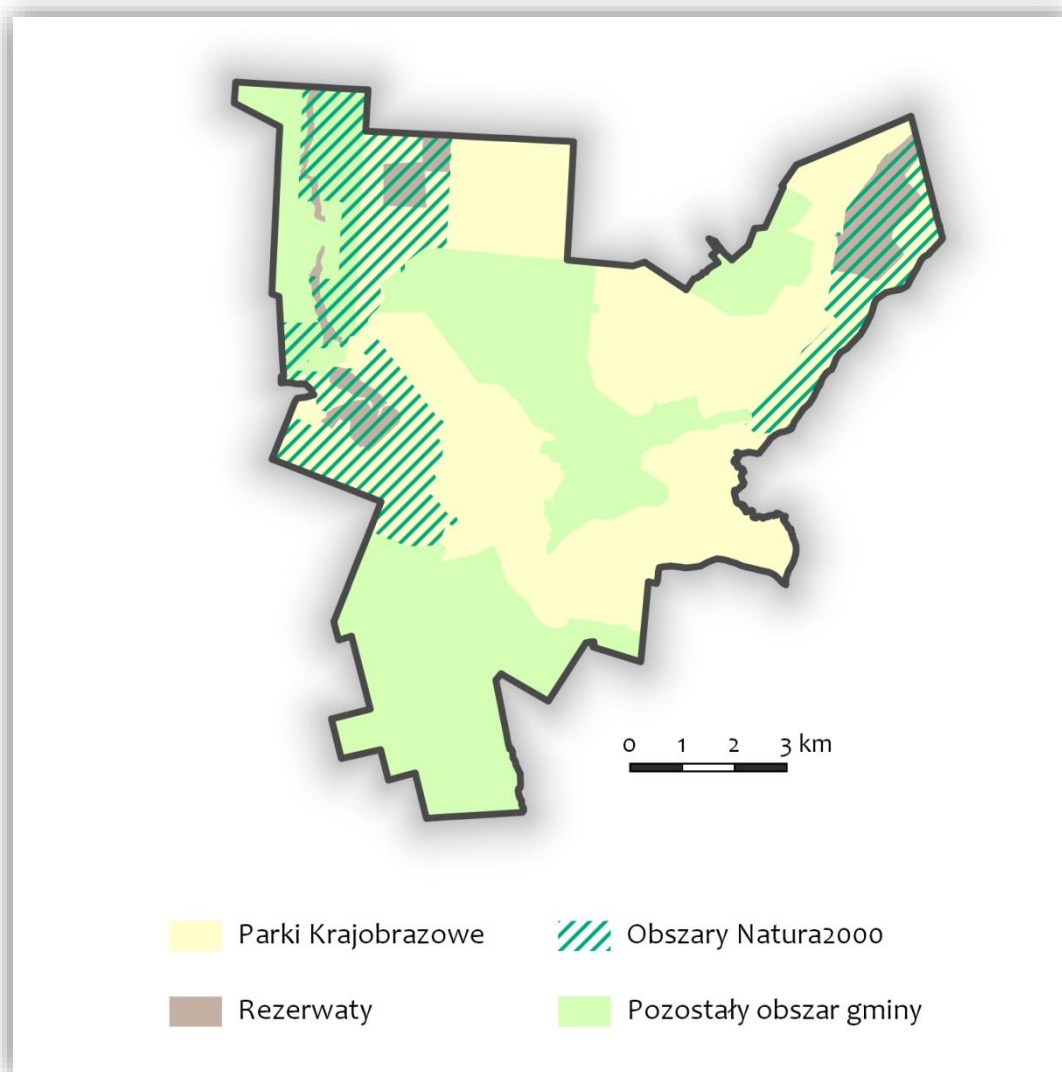

d) Osobliwości przyrodnicze:

Na terenie Gminy Inowłódz można wyróżnić Obszary Natura 2000, które utworzono dla zachowania zagrożonych lub bardzo rzadkich gatunków roślin, zwierząt czy charakterystycznych siedlisk przyrodniczych, mających znaczenie dla ochrony wartości przyrodniczych Europy:

Raport o stanie Gminy Inowłódz za rok 2023

- **„Lasy Spalskie” specjalny obszar ochrony siedlisk” (SOOS).** Ostoja obejmuje fragment kompleksu leśnego leżącego po obu stronach Pilicy (od Spały do Teofilowa) oraz dolinę rzeki Gać. Ponad połowę obszaru zajmują bardzo cenne siedliska z Załącznika I Dyrektywy Siedliskowej, m.in. grąd środkowoeuropejski, dąbrowa świetlista oraz dobrze zachowane lasy łęgowe. Ciekawostką jest tu schron kolejowy w Konewce, który stanowi jedno z 10 największych zimowisk nietoperzy w Polsce.
- **„Dolina Dolnej Pilicy” (SOOS).** Obszar obejmuje 80-kilometrowy odcinek Pilicy i bierze swój początek w Inowłodzu. Rzeka silnie meandruje, tworząc liczne starorzecza, wyspy, ławice i łąchy piaskowe. Występuje tu 10 typów siedlisk z Załącznika I Dyrektywy Siedliskowej oraz wiele ważnych dla Europy gatunków roślin i zwierząt, szczególnie ryb i ptaków.

e) Inne atrakcje turystyczne:

- Centralny Ośrodek Sportu, Ośrodek Przygotowań Olimpijskich w Spale,
- Zabytkowy Park w Spale,
- Zabytkowy Most im. gen. broni Tadeusza Buka w Spale,
- Studnia w Inowłodzu,
- Pomnik Prezydenta Mościckiego,
- Galeria Sztuki Czarna Kura,
- Galeria Sztuki Simcinów.

f) Infrastruktura Turystyczna

- **Miejsca noclegowe:**

Lp.	Nazwa obiektu	Adres obiektu	Ilość miejsc noclegowych
1.	COS OŚRODEK PRZYGOTOWAŃ OLIMPIJSKICH „CHAMPION”, „JUNIOR”, „OLIMPIJCZYK”	Spała, ul. Mościckiego 6, 97-215 Inowłódz tel. 44 719 65 00	400
2.	OŚRODEK WYPOCZYNKOWY "ZACISZE"	Spała, ul. Piłsudskiego 20 97-215 Inowłódz tel. 44 724 23 56 http://www.naturatour.pl	171
3.	Dom Wczasowy ŻBIK	Spała, ul. Majora Hubala 3 97-215 Inowłódz tel. 44 710 14 18, kom. 503 033 159	92
4.	Dom Wczasowy MIŚ	Spała, ul. Majora Hubala 1 97-215 Inowłódz tel. 44 710 14 18, kom. 503 033 159	92

Raport o stanie Gminy Inowłódz za rok 2023

5.	Dom Wczasowy SAVOY	Spała, ul. Mościckiego 19 97-215 Inowłódz tel. 44 710 14 18, kom. 503 033 159	49
6.	REZYDENCJA SPALSKA	Spała, ul. Wojciechowskiego 15 97-215 Inowłódz tel. 44 710 15 75 http://www.rezydencja.spala.pl	55
7.	Willa „JELONEK”	Spała ul. Mościckiego 9 97-215 Inowłódz tel. 604 470 492	15
8.	Gospodarstwo Agroturystyczne Barbara i Bogusław Monik	Zakościele 54 97-215 Inowłódz tel. 603 464 778	10
9.	Gospodarstwo agroturystyczne OFFHORZ	Zakościele 75 97-215 Inowłódz tel. 605 461 956	10
10.	Pokoje Gościnne	ul. Klasztorna 37 97-215 Inowłódz tel. 44 710 10 77	12
11.	Agroturystyka "Za lasami"	Zakościele 56C 97-215 Inowłódz tel. 516 165 939	8
12.	Willa Amber Zakościele	Zakościele 22A 97-215 Inowłódz tel. 602 321 035	32
13.	Pensjonat Karczma Spalska	Spała, ul. Hubala 2 97-215 Inowłódz tel.: 784 036 974	70
16.	Hotel „Mościcki”	Spała, ul. Nadpiliczna 2 97-215 Inowłódz tel. 44 726 41 00 http://www.hotelmoscicki.pl	120
17.	Hotel „Prezydent”	Spała, ul. Hubala 15 97-215 Inowłódz tel. 601 454 969 http://prezydenthotel.pl	76
22.	Piwnica Rycerska Apartamenty Rycerskie	ul. Tuwima 17 97-215 Inowłódz tel. 575 030 045	20
23.	Końska Zagroda	Królowa Wola 196 97-215 Inowłódz tel. 664 923 548	11

Raport o stanie Gminy Inowłódz za rok 2023

24.	Spalskie Pokoje Gościnne	Spała, ul. Wojciechowskiego 15 97-215 Inowłódz tel. 44 710 16 60	64
25.	Gospodarstwo Agroturystyczne „Nowy Dwór”, Alicja Płoszyńska	Zakościele 67 97-215 Inowłódz tel. 44 710 11 92, 501 367 999	20
26.	Domki, Pole namiotowe, Kajaki, Anna Bednarczyk	Zakościele 66 97-215 Inowłódz tel. 521 203 270	10
RAZEM			1 338

• **Wykaz restauracji, jadalni, barów i kawiarni na terenie Gminy Inowłódz:**

Spała	ul. Nadpiliczna 1 tel. 44 710 13 14	Zajazd Spalski
Spała	ul. Wojciechowskiego 9 tel. 44 710 13 25	Restauracja „Pod Żubrem”
Spała	ul. Piłsudskiego 20	Kawiarnia „Zacisze”
Spała	ul. Mościckiego 19 tel. 780 020 099	Pizza Bar Zabujana
Spała	ul. Hubala 2 tel. 44 710 05 33	Karczma Spalska
Spała	ul. Nadpiliczna 2 tel. 44 726 41 00	Restauracja Hotelu Mościcki
Spała	ul. Hubala 15 tel. 44 710 13 22	Restauracja Hotelu Prezydent
Spała	ul. Mościckiego 13 tel. 503 410 983	„Carska Wieża”
Spała	ul. Piłsudskiego 10 44 710 13 40	„Rezydencja Spalska”
Spała	ul. Mościckiego 19	Recepcja DOMS
Spała	Al. Mościckiego 6	COS OPO w Spale
Spała	ul. Piłsudskiego 1 601 339 259	Ogródek letni „Turbina”
Konewka	Składnica Drewna 44 710 13 66	Pijalnia Piwa
Inowłódz	ul. Legnicka 51 44 710 18 02	Bar „Sandacz”
Inowłódz	Pl. K. Wielkiego 24	„Cafe Bona”

Raport o stanie Gminy Inowłódz za rok 2023

Inowłódz	Pl. K. Wielkiego 27 600 594 430	Ogródek Piwny (Synagoga)
Teofilów	Teofilów 2	Grill Bar

- **Szlaki turystyczne:**

- **Piastowski Szlak Romański** – , obejmując swym zasięgiem najważniejsze miejsca i zabytki związane z czasami monarchii piastowskiej. Jego głównym obiektem na terenie Gminy Inowłódz jest kościół św. Idziego w Inowłodzu,
 - **Szlak Czerwony (partyzancki)** – Ciągnie się od Radomska do Szydłowca (268 km). W granicach Gminy jego trasa przebiega przez Spałę i prawym brzegiem Pilicy w kierunku Inowłodza,
 - **Szlak Zielony (pieszy)** rozpoczyna się w Tomaszowie Mazowieckim a kończy w Luboczy (57 km). Na terenie gminy przebiega przez Spałę, Królową Wolę, Liciążnę, Rezerwat Żądłowice,
 - **Szlak Niebieski im. Prezydenta Prof. Ignacego Mościckiego** (21,5 km). Bierze swój początek w centrum Spały i biegnie przez teren dawnej Puszczy Spalskiej do Skansenu Rzeki Pilicy w Tomaszowie Mazowieckim,
 - **Szlak Rowerowy Niebieski im. Juliana Tuwima** (22 km). Szlak wytyczają miejsca, w których spędzał wakacje i tworzył Julian Tuwim. Swoją podróż bierze w Tomaszowie Mazowieckim. Na terenie Gminy biegnie przez Królową Wolę, Inowłódz i kończy się w miejscowości Zakościele,
 - **Trakt przez Puszcę Pilicką (40 km) Zielony Rowerowy**. Szlak z Czerniewic do Poświętnego biegnie przez unikalne ostępy dawnej Puszczy Pilickiej, krystaliczne strumienie i stare leśniczówki,
 - **Szlak Cudownych Obrazów (35,5 km), Czarny**. Trasa prowadzi dawnymi szlakami pielgrzymkowymi z sanktuarium w Studziannej – Poświętnem przez Inowłódz do klasztoru o.o. Franciszkanów w Smardzewicach,
 - **Szlak Carskich Łowów (30 km)**. Szlak żółty rowerowy wiedzie ze Smardzewic do Rzeczyca przez miejsca związane z pobytami i polowaniami cara Aleksandra III.
 - **Ciąg pieszo – rowerowy Tomaszów Mazowiecki – Spała (10,8 km)**. Trasa bierze początek przy Rezerwacie „Niebieskie Źródła” w Tomaszowie Mazowieckim. Biegnie przez miasto, a następnie wzdłuż drogi krajowej nr 48, do centrum Spały,
 - **Szlak Wodny Pilicy**. Piękny i urozmaicony nizinny szlak wodny. Najciekawszy krajobrazowo fragment to przelomowy odcinek rzeki,
 - **Łódzki Szlak Konny** liczy aktualnie ponad 2000 km. Jest najdłuższą trasą przeznaczoną do uprawiania turystyki konnej w Europie. Początkowo został zaprojektowany i wykonany jako trasa długości 1817 km, podzielona na dwie pętle:
 - **zewnętrzną** – 45 odcinków o łącznej długości 1461 km,
 - **wewnętrzną** – 12 odcinków o łącznej długości 356 km,
- Odcinek nr 12** wiedzie od ośrodka jazdy konnej w Psarach do Zakościela gdzie znajduje się gospodarstwo agroturystyczne i ośrodek jazdy konnej.
- Odcinek nr 13** – pętla zewnętrzna - Zakościele - Swolszewice Małe.

- **Ścieżki rowerowe:**
 - **Ścieżka rowerowa na trasie Inowłódz – Spała** 7,5 km,
- **Przystanie wodne:**
 - **Miejsce wodowania dla kajaków, plaża** – TAMKA w Inowłodzu,
 - **Przystań kajakowa** – w Teofilowie przy drodze krajowej nr 48, kierunek Spała – Inowłódz,
 - **Punkt widokowy, miejsce wodowania dla kajaków** w Zakościele,
 - **Miejsce wodowania dla kajaków, plaża** w Spale obok mostu im. gen. broni Tadeusza Buka,
- **Pomosty i miejsca dla wędkarzy:**
 - **Starorzecze rzeki Pilicy w Inowłodzu,**
 - W centrum Inowłodza, w pobliżu XIX – wiecznej Synagogi, nad brzegiem starorzecza Pilicy znajduje się miejsce, w którym mieszkańcy, jak również przybyli tu na wypoczynek letnicy łowią ryby,
 - **Na rzece Gać** w centrum Spały w pobliżu stawu mieści się drugie miejsce połowu na terenie Gminy Inowłódz,
- **Wypożyczalnie sprzętu turystycznego (kajaki, barki, łódki, rowery):**
 - **Inowłódz, Spała:**
 - **Amber Travel** – Inowłódz „TAMKA”, Zakościele 22a, 97-215 Inowłódz, tel. 602 321 035,
 - **Przystań Kajakowa Łukasz Jeleń**, Zakościele 60a, tel. 883 952 509,
 - **SPORTSmedia Łukasz Siudak**, ul. Legnicka 69, Inowłódz,
 - **Anna Bednarczyk**, Zakościele 66,
 - **Karczma Spalska** – Spała, ul. Hubala 2, tel. 503-079-078,
 - **Przystań Kajakowa Teofilów Letnisko** – Teofilów 2, tel. 668-949-606,
 - **Ośrodek Wypoczynkowy "ZACISZE"** – Spała, ul. Piłsudskiego 20, tel. 44 724 23 56,
 - **Spalskie Pokoje Gościnne** – Spała, ul. Hubala 5, tel. 44 / 710 16 60,
 - **Trafmax Splywy kajakowe DK48** 19 97-215 Inowłódz, tel. 605 174 444,
 - **Przystań Indiańska** – Zakościele 60 c, 97-215 Inowłódz.

PROMOCJA GMINY

Promocja

GCK realizuje promocję własnej działalności oraz współdziała w zakresie promocji gminy Inowłódz. Odpowiada również za popularyzację obiektu turystycznego, który jednocześnie stanowi siedzibę instytucji. Prowadzi fanpage na Facebooku (ZI Zamek Inowłódz oraz Gmina Inowłódz). Pod redakcją GCK powstaje Biuletyn Informacyjny Gminy Inowłódz - w 2023 r. ukazały się 3 numery. Do działań promocyjnych należy także opracowanie artykułów do mediów branżowych oraz przygotowanie materiałów informacyjno – promocyjnych. W okresie odbywania się Spalskiego Jarmarku Antyków i Rękodzieła Ludowego GCK każdorazowo koordynuje przygotowanie stoiska promocyjnego gminy. GCK prowadzi współpracę z mediami: TiT, format3A, naszinowlodz.pl, e-kalejdoskop, Dziennik Łódzki, mazopolska.pl, Radio FAMA, Radio Łódź, TVP3, nasztomaszow.pl.

Nie bez znaczenia dla promocji jest organizacja Ogólnopolskiego Spalskiego Hubertusa Jeździeckiego, który jako renomowane wydarzenie jeździeckie gromadzi tysiące ludzi z całej Polski. W minionym roku pozyskaliśmy środki w kwocie ponad 57 tys. zł z programu rządowego na działania z zakresu promocji marek lokalnych.

W 2023 r. kontynuowaliśmy działania z zakresu wdrażania komunikacji marketingowej zamku - ZI.

GCK odpowiada za przygotowywanie i dystrybucję ulotek oraz plakatów wydarzeń organizowanych na terenie gminy Inowłódz. W GCK powstają zaproszenia, dyplomy, podziękowania, statuetki, listy gratulacyjne i inne formy graficzne, przygotowuje się nagrody, kartki świąteczne i paczki. GCK dba o oprawę wizualną wszystkich organizowanych przez siebie i gminę eventów, a przy okazji odbywających się wydarzeń tworzy elementy dekoracji oraz okazjonalne rekwizyty.

Współpraca

Gminne Centrum Kultury w Inowłodzu współpracuje z samorządem Gminy Inowłódz, instytucjami, organizacjami i stowarzyszeniami lokalnymi oraz spoza terenu gminy. Należą do nich: szkoły, jednostki OSP, sołtysi i rady sołeckie, Koła Gospodyń Wiejskich, Zespoły Ludowe, Kasztelania Inowłodzka, Lokalna Organizacja Turystyczna w Spale, Towarzystwo Fortyfikacyjne „Linia Pilicy”, Oddział Gminny TPD, Gminna Komisja Rozwiązywania Problemów Alkoholowych, ZHP – Hufiec Inowłódz, KERiI w Inowłodzu, Klub Senior+ w Królowej Woli, Fundacja PROEM i PROEM ZAKO. Nadto Gminne Centrum Kultury współpracuje ze Starostwem Powiatowym w Tomaszowie Mazowieckim, ośrodkami kultury z terenu powiatu tomaszowskiego, Łódzkim Domem Kultury, Filharmonią Łódzką, Filharmonią Narodową. Stowarzyszeniem Amatorów Plastyków w Tomaszowie Mazowieckim, Związkiem Polskich Artystów Plastyków Okręgu Łódzkiego, LGD „Dolina Pilicy”, Państwową Szkołą Muzyczną I i II stopnia w Tomaszowie Mazowieckim, Muzeum Archeologicznym i Etnograficznym w Łodzi, Kapitułą Rycerstwa Polskiego, ośrodkiem SAVOY, Narodowym Instytutem Dziedzictwa, Narodowym Centrum Kultury, Łódzką Koleją Aglomeracyjną, a także z galerią Simcinów, Fundacją Czarna Kura i Amber Travel.

1. Przygotowujemy wnioski i aplikujemy o pozyskanie środków zewnętrznych.

W 2021 roku zostały złożone wnioski o dofinansowanie do:

- Ministerstwa Kultury i Dziedzictwa Narodowego,
- Narodowego Centrum Kultury,
- Krajowego Ośrodka Wsparcia Rolnictwa,
- Biura Programu „Niepodległa”,
- Urzędu Marszałkowskiego Województwa Łódzkiego.

2. Punkt Informacji Turystycznej prowadzi ponadto całoroczny rejestr turystów indywidualnych, wycieczek i grup zorganizowanych.

Punkty Informacji Turystycznej

a) *Punkt Informacji Turystycznej w Inowłodzu*

- ul. Zamkowa 7, tel. 44/726 01 34

e-mail: gck@inowlodz.pl; promocja@inowlodz.pl media@inowlodz.pl